時事新報

中華民國十九年十二月三十日（星期二）
今日本報計三大張
售大洋三分八厘
第八千三百號
中華郵政特准掛號立券之報紙
上海山東路六一六九號
電話：經理部 一九一〇六 編輯部 五三六二 營業部 六八七一
定報價目 / 廣告價目 [illegible]

本館啟事

本館自民國二十年元旦日起至一月九日止休業九天慶賀新年自一月二日起至一月十日止無報十一日照常出版希閱者注意

大德豐匯兌銀號廣告

敬啟者小號專係代客匯兌香港廣東四鄉與及各埠直接電匯信匯銀兩兼買賣各國金銀票洋各項生意如蒙惠顧不論多少一律歡迎

地址甯波路第五十九號　電話六一〇二四

大德昌匯兌銀號收盆聲明

敬啟者小號營業現經各股東議決截至民國十九年十二月三十一號爲止實行結束所有各項賬目於期內料理清楚倘有人欠欠人[illegible]及代人擔保等事[illegible]此佈

上海協興綢莊遷移通告

本莊因營業擴充房屋不敷擇於一月四號遷移天津路福綏里新屋照常營業如蒙賜顧無任歡迎　電話一〇三九九號

長興煤礦公司股東公鑒

啟者本公司依據十二月十八日股東大會決議案組織請求發還礦產委員會設事務所於廣東[illegible]明請求[illegible]以前國民政府呼籲發還[illegible]長興煤礦公司股東[illegible]十年一月十日以前[illegible]

中法藥房 冬季大廉價 贈品 展期兩星期

國歷十二月念一日起　總店老店分店同辦理

國歷元旦上海賽馬上午十時起入場無需門券一律歡迎

上海電力公司通告

聖誕及年假休業日期

本公司寫字間及各樣子間均於本月二十五二十六及一月一日二日休業特此通告

京滬滬杭甬鐵路管理局車務處修改貨車運輸附則廣告

啟者滬杭甬線貨車運輸附則暨各種運價表業已修正准自二十年一月一日起實行以前各種附則及運價表概予作廢此佈

車務處副處長　處長　奉命謹啟

孔祥熙啟事

此次奉命繼長工商部係由農礦工商兩部合併即時職員[illegible]悉本部遺珠之憾[illegible]就[illegible]發展各方新人才[illegible]務擴充事業[illegible]

津浦鐵路管理局通告 第十一號

爲通告事本路遵奉鐵道部令將貨物運價改爲二種一整車運價[illegible]不滿整車運價以五十公斤爲單位並將本路貨車運輸附則[illegible]表式章程不適用於現在之規定者均已分別修正業經呈[illegible]核准定於明年一月一日起公佈實行[illegible]

昌興公司日本皇后船

准於國歷元月七號禮拜三由滬直放香港兼往小呂宋

江海關二五附稅國庫券基金保管委員會還本付息通告

本月底應行還本付息之各項公債庫券（一）善後短期公債第五次中籤票號碼[illegible]（二）賑災公債[illegible]江海關二五附稅國庫券[illegible]十九年關稅庫券[illegible]十八年編遣庫券[illegible]一律均於十二月三十一日起由各地中央中國交通三銀行開始付款特此通告

建設委員會電氣事業長短期公債發息通告

爲通告事查十九年十二月三十一日爲建設委員會電氣事業長短期公債第一號息票開始付款之期所有千元百元十元五元四種應憑正式公債息票持向南京上海中國中央交通銀行隨時支取息金特此通告

建設委員會電氣事業公債基金保管委員會啟

招商局航務專門學校招生

本校添招新生報名限於二十年一月十五日截止有志投考者於期內向本埠提籃橋華德路本校報名可也簡章另具函索即寄

校長　劉穗九

中國藝術專科學校招男女生

▲文學系一年乙級甲級各四十名▲音樂系一年乙級甲級各四十名[illegible]商系一年乙級各二十名▲報名日期一月一日起▲考試日期二月一日[illegible]校門或廿一路公共汽車亦可[illegible]▲校址上海法租界[illegible]

[illegible]

國立音樂專科學校招生

招生　班次　預科師範科及選科　資格　預科初中畢業[illegible]　報名　即日起二月三日截止[illegible]　考試　二月五日[illegible]　詳章　附郵票十七分　校址　上海法租界[illegible]十九號　注意[illegible]　簡章函索即寄

大華助產學校招生

（程度）初中畢業或有同等學力者（插班生）[illegible]（報名）即日起二月二十日止（考期）[illegible]（校址）上海法租界[illegible]　校長[illegible]　教務長[illegible]

滬江大學暨附中招生

（大學部）[illegible]分設文學院理學院[illegible]附設師範專修科[illegible]考期國歷二十年一月九日十日[illegible]（中學部）[illegible]二月二十日至二十一日[illegible]

校址上海楊樹浦軍工路

私立金陵大學春季招生

類別　文學院[illegible]農學院[illegible]
考試科目　詳載[illegible]金陵大學招生[illegible]
報名　向本校教務處索取報名單[illegible]
考期　二月五日
報名截止　一月二十八日
考試地點　南京鼓樓本校

中華書局 特價字辭典

只有二天了

新式學生辭林　全一冊　精裝定價二元特價一元三角　平裝定價一元六角特價一元（郵費一角一分）

新橋字典　布面精裝一冊　定價二元特價一元半（郵費二角一分）

中華萬字字典　沈鎔編　定價六角　特價四角（郵費一角一分）

英華萬字字典　精裝一冊定價九角特價六角　平裝一冊定價六角特價四角（郵費八分半）

中華漢英大辭典　陸費執主編　布面精裝一大冊　定價八元特價六元（郵費二角一分）

（庚220）

上海中華書局 冬至新年用品大廉價

十二月三十一日截止

項目：美術賀片　做宋名片　儀器文具　中西信封　屏聯榜幅　墨跡畫冊　兒童讀物　各種玩具　自來水筆　金銀鉛筆　風琴唱機　各種日曆

廉價辦法：
一、屏聯榜幅名人墨跡畫冊實價八折裱工九折
二、儀器文具卡德自來水筆活心鉛筆彩鳳牌風琴[illegible]
三、兒童玩具各種日曆等均照實價九折至六折
四、冬至賀年卡定印仿宋名片賀年片信封等均照實價九折（新年印件擁擠定印請早）
五、兒童讀物（小朋友等）均照實價八折
此項辦法以上海總店門市現購爲限

（庚205）

東省叢刊

續出兩種

湯爾和譯

到田間去　硬布面本一冊　定價二元　郵費五分

本書原名南滿洲在來農業，乃南滿洲鐵道株式會社農事試驗場職員宗光彥調查沿路地方農業狀況之報告。內容共分六編：第一編總論；第二編農業狀況論；第三編農業各論；第四編蔬菜園藝；第五編畜產；第六編樹木。對於氣候、地勢、土壤、水利、田制、地價、農業金融、農作物種類、耕種方法、貯藏、搬運、[illegible]法以及播種法等，論列甚詳。

滿鐵外交論　硬布面本一冊　定價一元八角　郵費五分

此書爲研究滿洲各鐵路外交關係之唯一專著，計分十章，凡吉長線、法庫門鐵道、安奉線、錦瑷及中東路等，皆關專章，詳加說明；他如Harriman收買滿鐵之失敗，滿洲各路中立問題，四國銀團失敗後之外交，亦有詳盡之論述；末敘太平洋外交之原理以及滿鐵爲中心外交之現代地位，更能闡發無遺。

前出兩種
東省刮目論　一冊二元
吉林省之林業　一冊三元

商務印書館

天職週刊

第七期要目

民國二十年之新希望……鄧公玄
中國失業問題……沈光示
集中人材與刷新政治……瑞
鐵道行車……徐明翼
新聞記者的技與能……周
詮讀近代支那教育思想史……金桂蓀

招商局船期

靖安快輪准於國歷十二月卅一日（星期三）晚開往長江各埠
海晏快輪准於國歷十二月卅一日（星期三）晚直放溫州
新江天快輪准於國歷十二月三十日（星期二）下午五時開往鎮海甯波（本輪電一二三六五）
同華快輪准於國歷十二月卅一日（星期三）晚直放廣州

上海各界慶祝國曆新年籌備委員會緊急通告

大會特約潘公展先生演講推行國曆問題凡本市各界均須推派代表準時出席聽講爲要特此通告

爲通告事茲定於本月卅一日下午二時在市黨部三樓舉行第三次推行國曆講演

十二月三十日

上海市工務局通告

爲市民繳納接溝等費自二十年一月份起得就近交由各區工程管理處發照室收受事

查本局所屬各區工程管理處向不收受接溝等費照例須由市民逕赴南市本局繳款遠道跋涉殊屬不便茲特改定辦法自二十年一月起凡市民繳納前項貼費得就近交由各該區工程管理處發照室代收轉解以資便利特此通告

十九年十二月二十六日通告第九六號

[illegible]

社評

取締傾銷稅法

財部最近擬訂取締傾銷稅法十條、呈送行政院、經國務會議議決、送交立法院、該院財政經濟兩委員會亦將從事審查矣、此項新稅法在我國固屬創舉、而各國行之者已久、我國不過仿其成例而已、如坎拿大、其關稅稅則中、凡進口商所定價格、低於出口國普通販賣價格時、視爲傾銷而爲特別課稅、美國在一九一六年所訂關稅稅則、凡進口貨物較出口國市價過於低落、有害於美國之產業發展時、或在國內爲商業上獨占時、處進口商以罰金及拘留之刑、嗣於一九二二年取消處刑而徵課特別之稅、認爲有上述之傾向時、即另課稅、英國一九二一年之產業保安法規定凡商品價格低廉於其生產費者、須特別課稅、日本現行關稅法第五條之二、亦規定不當廉賣貨物之進口、或進口貨因不當廉賣而有危害日本重要產業之虞者、須經不當廉賣審查委員會指定之後、另課以特別稅、此皆傾銷法之先例、我國國定稅則中未經規定、故另定法律、以防經濟之侵略、財部所擬草案、規定傾銷之範圍、爲凡外國貨物向中國輸出時之出口價格、或其在中國市場躉售價格、除去運輸保險、及其必需費用以後、(甲)較其同等貨物在出口國主要市場銷售之一般市價爲低者、(乙)較其同等貨物運銷中國以外任何國家之市價爲低者、(丙)較該項貨物之製造成本爲低者、得作爲傾銷論、至其傾銷貨物之審定、則由財政部實業部合組之委員會任之、蓋仿日制者也、要之、取締傾銷稅法、不屬於財政課稅、而爲保護課稅、以我國現行稅制而言、縱有類似之社會政策的課稅、但以財政的課稅爲多、此項新稅、目的迥異、殊有注意之價值焉、

所謂傾銷者、在商業上普通稱之曰迪併Dumping政策、亦有稱之爲不當廉賣者、乃爲商業上一種競爭手段、此種政策、常用於國際間、其目的約有對內對外之別、所謂對內者、乃因本國生產過剩、其市價有低落之虞、於是廉價售諸國外、即間接的維持國內之市價、故因此種目的而爲傾銷者、往往於本國市價恢復之後、即取消傾銷政策、爲害之時期較促、至若對外者、因國外有極大之銷售市場、而邇之者決不祇一國、於是相互間起劇烈之競爭、若行傾銷政策、所以維持其貿易、壟斷其權利、而此市場所在國之產業、將從此一蹶不振、而無發展餘地、故非有取締傾銷稅法以防範之不可也、

我國受關稅之束縛者、將及百年、今幸關稅自主、稍可利用關稅政策、以謀國內工商之發展、然而現今世界各國經濟恐慌生產過剩、我國乃爲其唯一的銷售市場、縱令關稅增率、而其成本低廉、已經無法制止、若各國以救濟其產業爲目的、而實行傾銷政策、則關稅增率、將無效果可言、此時而能將取締傾銷稅法、與國定稅則同時施行、則保護政策、庶幾可以促成、而關稅自主之精神、亦可貫澈、惟所謂傾銷貨物之審查、一方既可由委員會指定、而他方亦可由國內工商業者呈請指定、在最初施行之際、應加審愼、而國內生產事業、更須力圖振作、若對彼不屬於傾銷之貨物、亦未能與之抗衡、則雖有取締傾銷稅法、亦等於無、工商業者、亦不可不察也、

本報提要

(十九年十二月二十日)

▲中常會通過國民會議代表選舉法總名額五百二十名分配省市蒙藏華僑由農工商學黨及自由職業團體產出當選人有五年至十年服務期間選舉設總監督訴訟由高法院受理

▲進口稅則府昨令公布

▲收回水線交涉昨日會議結果中日青佐線新合同定今日簽草約太平洋意見接近今日可提出新合同討論大東大北尙有數點未決今日續議

▲莫德惠回國過滿洲里謂中俄會議尙順利現任專委折衝請示中央及報告後即赴俄

▲張決在津度歲徐商等待中央訓令到回晉

▲政府通令統一鹽稅限各省三月一日起一律劃歸財部接收整理

▲北甯路錦朝段路局毀路劫車死傷員工乘客四十餘人

▲葡新使昨到京今日覲蔣遞國書

▲何競武議平漢路擬仿北甯路例發公債四千三百萬整理路政及還債

▲粵中大決今日休課

國民會議代表選舉法

經立法院通過

總名額五百二十分配省市蒙藏僑
由農工商學黨自由職業團體產出
當選人須有五年至十年服務期間
選舉設總監督訴訟由高法院受理

(本報念九南京電)國民會議代表選舉法、業經二十九日下午中央常會修正通過、全文共二十三條、茲覓錄如下、

第一條　國民會議代表總額爲五百二十名、各地方選出之總額、依左列各款分配之、(一)由各省選出者四百五十名、(二)由各市選出者二十名、(三)由蒙古選出者十二名、(四)由西藏選出者十名、(五)由在外華僑選出者二十六名、

第二條　各省選出國民會議代表之名額、依左列之分配、江蘇三十名、浙江二十四名、安徽二十名、江西二十八名、河北三十名、山東三十名、山西十二名、河南三十名、福建十四名、湖北二十九名、湖南三十名、廣東三十名、廣西十一名、陝西十七名、甘肅七名、新疆五名、四川三十名、雲南十二名、貴州十一名、遼甯十五名、吉林五名、黑龍江五名、察哈爾五名、綏遠五名、熱河五名、青海五名、甯夏五名、

第三條　各市選出國民會議代表之名額、依左列分配、南京市三名、上海市五名、北平市三名、漢口市三名、哈爾濱市一名、青島市一名、廣州市三名、天津市三名、

第四條　在外華僑選出國民會議代表名額、依左列分配、菲列濱一名、檀香山一名、祕魯一名、墨西哥一名、古巴一名、智利一名、美國二名、加拿大二名、馬來二名、中美一名、印度一名、緬甸一名、安南一名、暹邏二名、歐洲一名、日本一名、朝鮮一名、澳洲一名、大溪地一名、非洲一名、荷屬二名、

第五條　國民會議代表、由各地方按照定額、從左列團體選出之、(一)農會、(二)工會、(三)商會及實業團體、(四)教育會、國立大學、教育部立案之大學及自由職業團體、(五)中國國民黨、(前項農會工會商會教育會各團體以依法設立者爲限、其實業團體與自由職業團體之資格另定之)

第六條　各團體選舉國民會議代表數額之分配另定之、(第七條)　蒙古西藏及在外華僑選舉國民會議代表之團體另定之、

第八條　有左列情事之一者、不得當選爲國民會議代表、(一)有反革命行爲經判決確定或尙在通緝中者、(二)曾服公務而有貪汚行爲經判決確定者、(三)褫奪公權尙未復權者、(四)有精神病或不良嗜好者、(五)曾隸中國國民黨被開除黨籍或停止黨權者

第九條　國民會議代表之選舉、應分別設置選舉總監督及選舉監督、各省以民政廳長爲總監督、各縣以縣長爲監督、各市以市長爲監督、蒙古西藏之選舉以蒙藏委員會爲總監督、其選舉監督、由蒙藏委員會就該地方最高級長官中派充之、在外華僑之選舉、以僑務委員會爲選舉總監督、

(第十條)各地方各團體之選舉監察員、依各團體之組織、以其具有代表該團體資格者充之、(第十一條)各選舉團體之資格由各該選舉總監督審定之、(第十二條)在外華僑之選舉人、應以從事於各該界業務、並經依左列年期現尙未改業者爲限、(一)從事於農業十年以上者、(二)從事於工業或商業五年以上者、(三)從事於教育事業五年以上者、(四)從事於各種自由職業五年以上者、(第十三條)本法第五條第一款至第四款各選舉團體之選舉人、由中央黨部另定之、(第十四條)中國國民黨選舉國民會議代表、由中央黨部另定之、(第十五條)本法第五條第一款至第四款各選舉團體之選舉人、有爲兩個團體以上之會員時、任其選定爲一個團體之選舉人、(第十六條)選舉人對於各該團體選舉票數計算有錯誤時、得申訴選舉總監督審定之、

第十七條　選舉人發見其所屬團體辦理選舉人員有舞弊情事時、得由該選舉團體之選舉人三分一以上之連署、聲請選舉總監督偵察、前項之偵察、如認爲不應起訴者、應爲不起訴之裁判、如認爲有舞弊嫌疑者、應即移送高等法院審判、(第十八條)選舉訴訟、以該地方高等法院爲受訴法院、判決後即屬確定、(第十九條)選舉訴訟、應先於其他訴訟審判之、(第二十條)各地方各團體辦理選舉人員、有舞弊情事經判決確定者、其選舉無效、(第二十一條)前條無效之選舉、倘無影響於該界最接近當選人之落選者之得票計算、該選舉無效之團體、毋須再選舉、前項事實、由選舉總監督審定之、如認爲有再選舉之必要時、得通知該團體再選舉、(第二十二條)本法施行法另定之、(第二十三條)本法自公布日施行、

昨日中央開常會

通過民會選法外無他案

▲本報念九南京電　中央因本星期四常務會議例會、適在假中、而國民會議諸方案亟待討論、遂於今日午後三時在中央第一會議廳舉行一二一次常會、出席者蔣中正、胡漢民、戴傳賢、葉楚傖、孫科、王寵惠、朱培德、列席陳肇英、王正廷、吳稚暉、林森、焦易堂、劉紀文、方覺慧、邵元冲、苗培成、馬超俊、克興額、劉蘆隱、余井塘、桂崇基、陳立夫、李文範、陳耀垣、邵力子、主席戴傳賢、席間由國民會議起草委員吳敬恒提出國民會議代表選舉法草案加以說明後、經各委儘量發揮意見、對原案修改頗多、討論四小時之久、直至七時始將國民會議代表選舉法通過、交國府於元旦日公布、隨即散會、其他各例案概未討論、

劉湘患病

展期來京

▲中央社念七日重慶電　劉湘病未愈、會擬偕范紹增定念五日東下返京、劉俟日內病愈、即赴京謁蔣、

▲中央念八日重慶電　劉湘會擬偕原定念二日起程、因省指委員是日恢復工作、負有視察之責、故未成行、現決俟劉病愈、同行東下、

關稅新稅則公布

十六類六百五十目
最高率百分之五十

國民政府十二月念九日令　茲制定民國十九年中華民國海關進口稅稅則公布之、此令、(按新關稅則表共分十六類計六百四十七項目、最高稅率爲百分之五十、有鼻烟、酒、又從最者有鹿茸、麝香、魚翅等類、免稅品有圖書類及動物肥料等項、)

張決在天津度歲

徐商等待京訓回晉
晉境兵匪姦掠騷然

▲本報念九北平電　張學良語德記者云、外間傳予與蔣主席間成立諒解云云、此種無稽之說、可發一笑、予與蔣主席完全一致爲國努力、既已同德同心、試思有何成立諒解可言、副司令部決設北平、厘稅當然應裁、惟因北方須籌大宗抵補收入、故事實上裁厘確期尙未遽定、中俄會議仍進行不間斷、莫德惠回國係向中央請訓、等語、聞張決在津度歲、

▲本報念九北平電　張查悉晉財政實況後、決定以全晉紙烟麥糧稅、河東及晉北鹽稅、殺虎關統稅、每月六十萬之收入充軍費、另請中央籌款整理晉鈔、已本此辦法、已將請示、尙未得復、

▲本報念九北平電　高桂滋代表馮九齡昨已到津、

▲本報念九北平電　商徐連日接晉電、靜樂高平二十餘縣軍匪公開刦掠、兼姦淫、事後或逃、或歸隊、無法勦辦、致各屬刦案無一破獲、搶風愈熾、不速籌有效辦法、眼看全晉皆將糜爛等語、商等焦灼、亟欲歸、現軍事善後、津早商妥、只候中央對晉將領新任命及財政辦法回訓一到、商徐宋等皆即離津、張昨復接見仇硯天、龐炳勳、楊愛源、謂中央回電、二十九日必可到、

▲本報念九北平電　熊斌再來平、語人云、西北徐部將來防地在協商中、張副司令已委宋哲元爲軍長、下設三師、採三三制、與東北軍同、馮玉祥已月餘不知下落、鹿鍾麟在津、與外間絕交接、

中日無線電聯絡

日方向我求訂條約
明春可開始討論此案

▲日聯念九東京電　日本政府關於中日兩國間無線電報聯絡問題、曾於二十二日由代理公使重光用公文向國民政府提出抗議、該抗議之內容、係依據與北京政府海軍部所訂之協定者、要求國民政府開始商議此案、並向交通部長王伯羣提議、另訂中日無線電聯絡條約、國民政府近日已有答復、表示允諾之意、大約明春即將開始該問題之專門的商議、日本方面之專門委員爲吉[illegible]、中國方面則爲莊智煥、

水綫交涉昨會議結果

中日青佐線新合同議定今日簽訂
太平洋意見接近今日討論新合同
大東大北尙有數點未決今日續議

▲本報念九南京電　今日上午中日電訊會議、我方出席莊智煥、吳南如、余則照、日方吉野圭三、雙方對青佐水線合同草約、關於前所爭執之報價及合同時間諸點、均有新決定、復經雙方研究同意、新合同完全解決、下午續議、出席如前、雙方將合同草約中日英三國文字提出校正、計原約共九條、附件三、定於三十日上午十時在交部舉行簽字、簽字後即由雙方將全文轉呈政府批准、再定期在南京正式簽字、並舉行交收手續、

▲本報念九南京電　今日午後三時大東大北兩電報公司會議、我方出席韋以黻、郭心崧、大東柏樂德、世鐸、沙爾雲、大北彭生、史溫生、麥德立夫生、雙方對於水線登陸年限收發電報、淞滬地綫、國際電權、中國木線費等問題、詳細討論、作最後之解決、兩公司對於收發電報及改接地綫已允讓步、其餘問題雙方意見尙未一致、定明日下午繼續會議、

▲本報念九南京電　今日午後三時太平洋水線交涉非正式會議、我方出席韋以黻、太平洋出席丁特陶、雙方對報價登陸年限收發權三點均提出詳細磋商、結果極圓滿、定明日舉行正式會議、新合同草約大致可決定、

劉尙清今日到京

參加閱兵大典就職期未定

▲本報念九南京電　新任內政部長劉尙清、午准可到京、參加閱兵大典、至就職日期、俟到京再定、內部已擇中央飯店爲劉行館、薦任以上官員均聯合赴下關迎接、

▲本報念九天津電　劉尙清昨夜離津乘津浦車赴京、就內政部長職、

各公使聯袂晉京

參加閱兵大典
平漢新年儘慶祝

▲(本埠消息)荷蘭駐滬總領事葛龍門、昨奉荷使歐登科電、謂國府定於元旦舉行閱兵典禮、囑即代表晉京、葛氏奉電後、已定於今日乘長沙丸輪赴京、其他如波蘭公使魏登濤、土耳其代辦福蘭德、芬蘭代辦葛蘭斯及挪威總領事葛費等、均定於明日上午七時乘坐京滬早快車晉京、參加盛典云、

▲本報念九漢口電　平漢路界元旦慶祝會於三十、三十一兩日下午舉行提燈大會、以體育場爲起點、鼓樓爲終點、優秀者並加獎勵、

▲本報念九漢口電　何成濬定元旦十時在行營團拜、閱兵否未定、

▲本報念九北平電　冀平黨部皆發通知、元旦開慶祝大會、平市府布告祝賀娛樂各事、儘新年舉行、舊曆過年概禁休假、

葡新使昨日到京

定今日覲蔣遞國書

▲本報二十九南京電　葡萄牙新任駐華全權公使那代洛偕該國駐北平代辦福特利司、於昨晚由滬乘夜快車於今晨七時許到京、外部交際科先行派員在車站招待、葡新使下車後、即驅車赴下關惠龍飯店下榻、定明日上午十一時半覲見蔣主席呈遞國書、

莫德惠回國過滿洲里

稱中俄會議近尙順利現任專委折衝
請示中央及報告經過後即赴莫斯科

▲本報念九南京電　外交部訊、莫德惠念八晨七時抵赤塔、將抵國境、

▲本報念九北平電　莫德惠念八日夜抵滿洲里、即電張學良請示應否逕來津晉謁、抑赴瀋相候、

▲滿洲里念八日電通　中俄會議全權莫德惠一行、念八日抵此、即搭乘特別列車赴哈爾濱、莫德惠在車中告往訪之東通記者云、自五月以來、以中東鐵道問題爲中心、與俄方接洽、對於各部分、已意見一致、惟對於複雜問題、尙須與本國政府協議、故而歸來、待向中央及張學良詳細報告後、即須再赴俄、關於顧維鈞任全權說、未有所聞云、

▲日聯念八滿洲里電　莫德惠一行、今晚九時四十五分到此、莫對人曰、本年五月入俄以來、中俄交涉、經過許多曲折、然最近順利進行、遂告一段落、現將諸事一任專門委員、余回國一行、商議將來方針、莫預定在哈爾濱留居兩星期後、經瀋陽回京、

重光葵昨夜晉京

商中日各案參加閱兵

▲本報念九南京電　外交部息、重光明晨來京、參加閱兵、并向外王商洽、

(本埠消息)日本代理公使重光葵、因中日商案及[illegible]債問題、前與外長王正廷在滬會商、雙方意見已較前進步、重光即呈政府、請示辦法、原定昨晚赴京、繼續商洽、嗣以政府訓令尙未到滬、暫緩成行、茲悉重光氏現已奉到訓令、特於昨晚十一時偕同秘書堀內、林出及朝比奈乘坐京滬夜快車晉京、並定於元旦上午七時參加閱兵典禮、禮後再行返滬云、

漢口市府

遵令改組

▲本報廿九漢口電　漢口市政府遵令一月十日前改組完畢、各局僅設兩科、置科員廿餘人、裁去半數、月省四萬元、

比租界

贖價已定九萬元
比方竟私賣公產

▲本報念九天津電　比租界贖款已定九萬元、詎比方現組織公司、私賣公產、現始查悉、

鄂省府

通電遵令裁厘

▲本報念九漢口電　鄂省府通電各方、鄂省遵令裁釐、請一致進行、

救濟絲業

全國商聯會請撥款

▲本報念九南京電　全國商聯會請撥款救濟絲業、行政院已分令財政實業兩部會核、

賑欵一百萬元

許世英進京請領

▲本報念九南京電　賑務會息、國府擬先撥賑款一百萬元、許世英來京請領、

徐源泉將赴沙市

設邊區督辦署新年就職
何健進剿武岡蔡師入贛

▲本報念九漢口電　徐源泉日內赴沙市、湘鄂川邊區督辦署決設沙市、徐定新年在沙市就職、

▲本報念九漢口電　官息、朔入共黨與張桂殘部聯絡之李明瑞張雲逸部竄入新甯武岡、何健已將新甯克復、進剿武岡、

▲本報念九香港電　蔡旅念六日由本路軍奉命進興國雩都、蔡師由泰和向興國進、本師由萬安開拔、三十一日可到贛州、向雩都進、

朱啓鈐

表示不受平市長

▲本報念九北平電　朱啓鈐北歸後、昨應李石曾邀、表示文化指委可就、市長決不就、北平文化指委七人選、李與張已商定七人、尙待呈請政府任命、

張敬堯

政院令內部嚴緝

▲本報念九南京電　行政院令內部嚴緝張敬堯、并聞張刻在晉、

賴心輝

駐漢代表被扣
原因尙未明悉

▲本報念九漢口電　賴心輝駐漢辦事處長李雲被扣、原因不明、

韓復渠

辛莊閱兵

▲本報念九濟南電　孫連仲今日未果來濟、今早八時馬鴻逵由泰安到濟、十一時韓復渠在辛莊大閱兵、馬及各廳長均到、韓馬當場有長篇訓話、

香港商業

非常蕭條
進口貨少

▲日聯念九香港電　此間一般商業非常蕭條、爲向來所未有、進出口貨除爲數極小者外、其餘完全杜絕、惟距舊歷年關尙遠、故現在尙未聞有破產倒閉者、

時事新報
新歲之大貢獻
元旦特刊
精印一大册
計七十二頁
論文一十篇
小說廿八篇
照片卅一幀
隨報附送　不取分文　恕不另售
懸賞現金九百元
人人有閱報機會　人人有得獎機會

蔣主席講一年之回顧

行政因軍事所牽只能希期來年　但各部俱有進步立法尤有成績　勞動大學太腐敗教育那不破產

（本報念九南京電）今日上午十時國民政府舉行總理紀念週、到蔣中正胡漢民王伯羣馬福祥宋子文鈕永建劉以惠戴傳賢孫科王正廷王右任邵元冲魏道明何應欽朱培德賀耀組等、蔣中正主席、領導行禮後、由戴傳賢報告、略謂今日爲十九年最後一次紀念週、察過去事實、想定明年工作、最近在中央政治會議建議、關於一工作計畫、以現今最急迫之事項、厥爲推行教育、我國幅員廣大、而各省有完全各級學校者甚鮮、以湖南省而論、學生功績均皆可觀、學校僅以中學爲止、凡在中學畢業者、即無大學可進、今成文不能安邦、武不能定國、欲謀生而無技能、欲服務而無學識、變成爲無業之民、青年思想、最易惑動、受共黨之煽惑、誤入歧途、不知凡幾、故建國當以教育爲先、應以總理爲全國國民永久至聖先師、本其遺教、努力前進、矯正思想、民國二十年教育之計畫、業經規定、分別籌備、造成基礎、限二十年完全實現、關於物質建設、須將隴海粵漢兩路趕速完成、濬越鐵路導淮工作、亦應次第實現、能如此、則我國五七年後、當能煥然一新也云、

蔣主席演說、遂次出巡江西湖北、爲期三週、對於剿匪工作、已將布置就緒、三個月內必可全部肅清、從前共匪猖獗、不過彼等一些宣傳與謠言而已、一般無用縣長及軍人、自相驚恐、實則此次搜得彼等宣傳計畫、毫無實力可言、不久即可肅清、今年已去、在一年過程中、表面上似無大進步、但反省一下、則較之去年以及前年等、已經大有進步、行政方面、從前全在消滅叛亂上工作、稍極工作極少表現、但今後即可放手做去、明年定有極大進步、立法院工作尤見顯著進步、制訂各種大法規、前此議會等、皆未能完成、今已一一公布、此則全國民衆應知之甚詳者也、司法院工作、因限於經費、只能維持現狀、考試院則各種規章已經制定、明年即可實行考試、監察院尚未成立、下月必可成立、幷行使職務、稚暉先生說、匪共爲患、不過外症而已、記施刀圭、即可全愈、惟內症則難以醫愈、政府之內症、即貪官汚吏是、希望各主管官長、各自特別注意、並監督下級人員、方才戴委員講及教育計畫、政府自當接受辦理、教育爲建國之基礎、兄弟對教育並無經驗、但自信依照政府指示方針、盡力做之、必能有進步、此次赴勞働大學調查、上午至農學院、下午至其本校社會科學院及工學院、一切情形、其爲惡劣、如校長威教職員、有革命性或稍稍負責、或能到校一看、決計忍耐不住、一年化費八十萬、很好的機器、銹壞了、房子雖好、但未見修理、管理及訓育此次未暇調查、但看農學院的房子器具、狼藉汚穢、像無教育無紀律的一樣、圖書館中有汪精衛的言論集、却找不到總理遺教、如此下去、教育那得不破產啊、學生沒有訓練是不行的、但祇要校長和教職員能負責、就可以做到、人家說我不懂教育、這是不錯的、但我亦做了多年校長、（按指黃埔軍校及中央軍校）那班學生體格好、有軍械、容易出事、但有嚴厲勵而合理的教訓、他們都能遵守的、兄弟在保定陸軍速成學校、就佩服監督曲同豐一個人、他出身行伍、進過士官學校、他的書訓練都非常嚴厲、但學生都很佩服、所以教職員能以理來訓練學生、學生沒有不就範的、建國時期、我們須要有兩大要素、始能完成建國工作、一守秩序、校長及教職員要嚴格、少年人皆好浪漫、但有嚴厲師長父兄督責、則個個能使之守秩序、政府各機關亦須每事有秩序、始能成功、（二）有條理、如勞働大學、有極好工廠、坐使銹壞廢棄、實爲教育上千古之罪人、亦爲中國之千古罪人、希望明年元旦起、更加努力、完成國民革命云云、

貨車注意調領牌照

上海市公用局布告第一一一八號

爲布告事查本市貨車行車執照除起開始辦理並同時進行換發二十年份貨車行車執照及號牌仰各貨車主在繳納二十年一月份貨車捐稅之前先將車輛推赴附近之本局車務處重打鋼印換取新號牌及年份碼執照隨繳押牌費銀二元倘至二十年一月底爲止尙未換取新號牌者應將舊號牌繳銷原繳押牌費沒收合行布告週知此布

中華民國十九年十二月十三日　局長黃伯樵

各車注意換領二十年份行車執照

上海市公用局布告第一一一九號

爲布告事本局茲定十二月二十五日起開始換發二十年份各項車輛行車執照除小車貨車另行布告外特將規定辦法開列如次（一）各車主應在繳納二十年份首期捐款之前持同舊照逕赴下列地點換領新照（二）換照時須隨繳執照費計汽車機器腳踏車馬車自用人力車每份銀二角腳踏車每份銀五角仍可發還（三）總車務處　自用人力車　糞車　就近之各車務處　前定押牌費名稱應即取消此項收費概不發還惟前領十九年份舊牌者如在二十年一月底以前將牌退還本局而絕無損壞則前繳押牌費銀五角仍可發還以上各點合行布告週知此布

中華民國十九年十二月　日　局長黃伯樵

水電工匠學徒注意驗照

上海市公用局布告第一一二〇號

各該水管工電匠及學徒等自應每年換照驗照一次逾期各有處分但事實上領照既有先後事後不能記憶日期者十有八九本局爲便記憶（一）凡水管工電匠及學徒等一律於二十年一月五日至三十一日止來局呈驗執照（二）審驗費仍照章徵收工匠每人銀一元學徒五角（三）水管工執照改爲護業式與裝線電匠一律即於此次驗照時換給不另收費此項辦法業經市政府核准合行布告週知此布

爲布告事查本市水管工登記細則第九條規定水管工執照以一年爲有效期間期滿作廢如欲繼續執業應領照費工匠每份銀一元學徒每份銀五角免費照常執業學徒照章應自領照日起每滿一年須照規則換領新照否則以違章論

中華民國十九年十二月二十五日　局長黃伯樵

公用局接管滬南碼頭及沙釣船登記

上海市公用局布告第一一二二號

爲布告事案奉市政府令開滬南碼頭宜及船舶登記處改稱爲上海市船舶登記處吳淞船舶登記處移交本局管理等因遵查前項滬南碼頭管理處及吳淞船舶登記處業經由本局分別接收改稱爲上海市公用局滬南碼頭管理處及吳淞船舶登記處除呈報市政府外合行布告週知此布

中華民國十九年十二月二十九日　局長黃伯樵

認識

第三期出版

本期要目

（最近大事述評）

明令整飭綱紀……企靜

整飭學風……寒梅

停止檢查新聞……寒梅

張漢卿勳旗……鐵僧

英商在日行動……希瑜

收回漢口租界……希瑜

中國航空公司失事……叔淵

（論著）

中國勞動問題之三民主義的認識……陶百川

民生主義的土地政策……趙建新

中國農村經濟之崩潰及其救濟……徐希淵

一九三〇年之德國政治現狀……丁希韶

安南革命鼓盪中的真面目……

時代的文學……

一個涼風沉醉的深夜……陶愚川

上海特別市執行委員會宣傳部出版

本市各大書局代售

中國國民黨上海特別市執行委員會民衆訓練委員會通告第一五二一號

爲通告事案奉中央執行委員會皓電內開「茲爲提倡國曆起見國曆新年應改爲休業五天即自十二月三十一日起至一月四日止至舊曆新年各界一律不得休業除函國民政府通飭遵照外特電仰遵照爲要！」等因奉此合亟通告本市各人民團體遵照爲要此告

中華民國十九年十二月二十六日

粵中大今日復課

但拒金宗旨仍不變

▲本報念九廣州電　中大教授學生全體會議、到二千餘人、決議於三十日起全體復課、但拒金宗旨不變、在戴未回粵前、如校務有變動、教授全體辭職、

平漢路將發公債

—何競武之談話—

仿北甯路例發四千三百萬　以三千萬還債餘整理路政

▲本報念九北平電　何競武日內由津來平、據語人、謁張結果圓滿、長辛店大機廠路決中止遷漢、平漢路決仿北甯例發公債四千三百萬、以三千萬還債、餘整理路政、

統一全國徵鹽稅

政院令各省限三月一日起　一律劃歸財政部接收整理

▲本報念九南京電　行政院通令統一鹽稅、各省鹽稅、一律劃歸財政部接收整理、各省幷不得另立名目、再附稅統限二十年三月一日徵收附稅、

東北謀改良軍隊

張通令各軍條陳意見

▲本報念九北平電　張副司令通令東北各軍參謀處、一體條陳鄰國軍事上見聞、及改良軍隊等意見十一種、

行政院通令各軍

催尅日將扣車放還

▲本報念九南京電　行政院通令各軍、催尅日將扣車放還、遇有沖輸、隨時通知路局代運、

北甯路匪劫車

錦朝段路軌被毀十餘丈　車到傾覆鍋爐炸裂着火　死傷數十人全車被洗刦

▲本報念九北平電　北甯路錦縣支線念七日夜匪刦車、先期毀路、車到出軌、車傾四輛、鍋爐炸裂着火、司機火夫死三人、匪數百登車洗刦、乘客死傷三十餘人、張得報、甚震怒、已電駐軍馳勦、榮臻亦立飭駐義州張旅兜勦、

▲本報念九北平電　念七日夜北甯路錦朝段匪刦車、車上員工死傷十一人、旅客死傷三十餘人、因在深夜、軍警趕到時、匪已將車上財物全搶走、高紀毅接報急電東北邊署派大軍追剿、幷派總務處長許文國及古立爾等華洋員五名馳往詳查、傳此案似有國際背景、因某國近對東省鐵路發展處心破壞、

▲本報念九天津電　念七日晚七時北甯路錦朝支路大哲匪刦車、拆路軌十餘丈、車顛覆、機車全燒、路員死三人、傷三人、搭客亦有死傷、貴重物品被掠一空、站警與匪戰數小時、斃匪二人、現正派軍隊兜勦、

▲日聯念九天津電　據北甯鐵路局消息、忽有土匪五六十名出現於北甯路錦朝支線北票附近、破壞軌道十餘間、二十七日午後六時經過該處之火車、因黑暗未曾察覺、忽發巨聲、火車及三等客車均傾覆、爲火所包圍、其餘客車皆傾斜、土匪即向客車開鎗、死傷者十餘名、同時開始搶刦、土匪等與聞驚馳往施救之警備軍交戰數小時後、遺棄被格斃之屍體二具而逃去、結果死者三名、重傷者十餘名、局長高紀毅接報告、即命東北邊防軍剿匪、一面召集緊急會議、總務處長運輸局長等均於二十八日晚間赴發事處調查、

人化石骨

在周口店掘出　確爲最古人類

▲路透念九倫敦電　每日郵報今日載由華返英之史密士博士言論、謂近在周口店掘出之北京人化石骨、確爲前所未知之最古人類云、史密士博士乃倫敦大學解剖學教授、

廣州灣支部

被法當局封捕　黨員由省府交涉

▲本報廿九廣州電　廣州灣支部被法當局封捕、黨員陳洋秀等六人、省電國府交涉、

喬立志師

改編爲旅

（青州來函）各報館均鑒、奉總指揮韓命令、實行編縮、敝師改編爲第二十九師第八十六旅、遵於二十年元旦日在山東青州防次就職、所有七十四師名義、自該日起遵令取消、謹此電聞、陸軍第七十四師師長喬立志叩艷、（念九日）

平冀新黨委

昨今視事

▲本報念九北平電　平市黨新整委今日開始辦公、冀省黨部新委明日接事、

▲本報念九北平電　平冀各黨部皆發表擁護中央裁厘政策、政事機關術沈寂、

▲本報念九北平電　平市黨部新整委今日首次會、推定陳石泉爲組織宣傳訓練三部長、

特稅率

將着手商訂

▲國聞念九南京電　前赴各省調查特稅物品之委員、現已回京、並赴滬、擬下星期二日會同稅則委員會委員、共同商訂特稅稅率、

張之江到京

▲本報念九南京電　江蘇綏靖督辦張之江念九日由揚州來京謁蔣有所請示、

察省府

擁護四全會電

（張家口來電）各報館均鑒、伏讀四中全會宣言、暨決議案、偉謨碩劃、綱舉目張、發總理之遺言、樹黨治之宏規、薄海同欽、萬民仰賴、謹率全察民衆、竭誠擁護、用期早日實現、特電奉聞、諸維垂鑒、代理察哈爾省政府主席劉翼飛叩勘、（二十八日）

英經濟調查團

昨參觀津工廠　並謁張副司令

▲本報二十九北平電　日津英領宴經濟調查團、並邀請張及顏惠慶等、該團於宴散後即開始參觀各工廠、團員全體皆極注意北方裁厘問題、

▲本報二十九天津電　英考察團今日謁張副司令、談頗洽、英盼我國與之直接貿易、張盼英投資、

外輪搜獲毒品

禁烟會請提前焚燬

▲本報念九南京電　禁烟委員會咨財政部、在意郵船及德貨船搜獲大批海洛因及價值百萬以上烟土、請轉飭海關提前焚燬、以袪毒害、

中山縣長

黃居素辭職

▲本報念九香港電　黃居素因粵省政府辭中山縣長、謂中山爲全國模範、循名核實、有待賢者、自應及時引退、以贖前愆、

贛南電線

交部令切實修理

▲本報念八南京電　交通部以贛南電線被匪破壞、亟應修理、昨特派南昌管理局局長劉汲之爲總理線司專員、幷着與贛省府及九路總部商同切實進行云、

何競武見張後

接收平漢路北段　不久可見諸實行

▲本報廿八北平電　何競武在津已一度見張、何語人、接收平漢路北段不久可實行、幷云該路新鄉以南駐軍多、每次車常載千百以上、麗難、鄭州一帶散兵游勇尤多、致收入極受影響、車輛殘缺奇絀等語、

馮大步行團

七人到津

▲本報念八天津電　馮庸大學徒步旅行團七人念五日抵津、明日謁張副司令、元旦赴平、以香港爲目的、

外部照會法使

催速決招商碼頭案

▲本報念八南京電　外交部昨日又照會法使、關於招商局與法教會三德堂因租用金利源碼頭地基糾葛、請飭三德堂履行原約、俾早解決、

張難先談浙政

（杭州通訊）省府主席張難先、自蒞浙主政後、對本省之施政方針及其他種種、已有發表、現張氏就職業已多日、記者昨復進謁張氏於滬寓、再叩以下列各問題、當蒙一一答覆、（問）省財政枯窘、年關借款、報載已有着落、確否、（答）確的、現正由王代廳長積極接洽中、（問）現離年關僅三四日、未悉年內能籌到若干、（答）此點內由主管機關籌畫、日內當能籌到應需數目、（問）本省建設方面、較重要之杭江鐵路、原計畫擬定明春三月通車至諸暨、惟查工款尙缺二百八十萬、爲時已僅三個月、而本省財政目前又如是奇絀、未悉主席對此有無確實辦法、（答）關於工程、終須使其繼續完成、惟受財政之影響、難以決定完成期限而已、（問）省府設計會、究屬保留、抑係撤消、能見示否、（答）查該會之設置、因與中央有關、目前暫予保留者、係留待再行考慮、（問）浙省今歲各地匪災頗重、雖政府令飭浙振會分別撥款救濟、但續請救濟者尙多、主席對於振濟意見能見示否、（答）救災爲最困難之一事、消極方面做去、無非施粥振衣等事、但欲向積極方面做去、當有根本辦法、匪災水災之發生、若事前措施得宜、治安水利、均有相當設施、災患之來、當不如是其甚也、其困難即在此一點、已推定余（張氏自稱）兼任振務會主席、省府會議如何救濟、擬於就職後籌畫進行云云、

浙代財長王澂瑩籌款　財政廳代理廳長王澂瑩、向銀行界借款籌渡年關、並決定以二百三十萬、抵借款二百萬、聞前日已經雙方起草合同、年內可先撥半數、惟王氏以年關需款、向間所籌尙告不敷應付、特於昨（二十八）晨赴滬進行籌借、今日即須返杭、據聞本省年內需款、至少一百五十萬元云、

中國…美國…歐洲
非洲…南美
全球中外各國咸同聲頌揚
第威德補腎丸
（一）以其爲全球人民所選擇者
（二）必爲欲求康健者所樂用
（三）毋須再受　背痛　骨痛　風濕　腰痠　腎虧　腿腫等症之痛楚
（四）速向藥房購服一瓶以享康健之幸福

土耳其發生革命
拘獲千餘人有高官及敎士　軍隊四隊繳械內省戒嚴

路透二十八君士坦丁電　土當道在各處拘獲千人、並有形勢不穩之軍隊一大隊、已被監禁、因近日米納孟地方發生欲恢復宗教制政府之叛變也、叛變中殺死數人、被捕者有教長教師及女子若干、當局以爲此次叛變、決非限於一隅之事件、定係以推翻凱末爾政府爲目的一種大舉動之先聲、昨日政府開重要會議、凱末爾主席、總理、內務部長、參謀部長、等要員皆到會、討論八小時之久、擬對於反動派加以特殊懲戒、

國民二十九安戈拉電　昨日由茄西氏主席之特別閣議、決定用嚴厲之手段平靖在司米那及孟尼薩兩處之初期革命暴動、該兩省之省長、均被撤換、所有一切事宜、均入軍事長官之手、現已將全省置入戒嚴中、在施搭保、孟尼西、古尼亞及米尼孟數處、因犯反政府嫌疑而被逮者、不下千餘人、中有高級官長多人、安東尼林軍隊四大隊、內有倒戈之嫌疑、已均被繳械、

日閣弱點
失業問題全無辦法　社會政策徒託空言

電通念九東京電　現內閣在組閣當時所提出之十大政綱、其中之一、爲實施社會政策、會設置社會政策審議會、使編製社會立法案、爾後又新設失業對策委員會、表示熱烈意氣、但在實際、祇不過使地方團體、辦理姑息的救濟失業事業而已、目下對於滔滔激增之失業羣、已無法救濟、所掛之非募債主義招牌、已自行打破、不能不發行公債、對於智識階級及熟練勞動者之救濟、毫無眉目、關於勞働組合法、受資本家團體之總攻擊、成爲空洞、又前在第五十六屆議會時、民政黨自身規定從昭和五年實施而通過之救護法、亦因受財源枯竭影響、不能編入六年度豫算、致全國各方面委員憤激、決議上奏、暴露其成績不良、對於本屆議會、亦少社會政策重要法案、恐難免受無產黨等野黨各派之總攻擊、在衆議院之質問戰中、政府方面之最大弱點、將爲失業對策問題、政友會刻計畫與國民同志會共提出實施救護法決議案、以彈劾政府、

民政黨員不滿衆院議長
藤澤氏太軟弱　將行斷然更迭

聯合念九東京電　民政黨內鑒於前次特別議會發生藤澤議長不信任之弊氣、今次藤澤議長又於念五日議會不能察知野黨計畫、而受理政友會關於直訴事件之緊急動議、於是與黨內部、又復發排斥議長之說、主張於休會復議會開幕以前、斷行議長更迭、並以富田幸次郎繼任說最有力、

霞飛垂危
恐難延過今日

二十九日巴黎電　霞飛大將自染疾後、至本星期尾、又轉入危機、昨晚已不省人事、大約難久於人世、法總統、總理、及外長均相率到醫院問疾、但除陸長拜沙氏得入外、餘均被院中主政人謝絕、　又訊、醫士稱、上將恐難支持至明日、

國際糖會
德代表不讓步

路透二十九阿姆斯特丹電　在不魯塞爾舉行之國際糖業大會、德主席代表已通告查爾般氏、謂德國糖業對於第一年出口四十五萬噸、以後四年每年出口三十五萬噸之要求、不能讓步、按大會限定德國出口之數、爲一年二十萬噸、德國代表則提出增多要求後、查爾般奉命與之談判、歐洲糖業出口商會、已定期一九三一年二月二日在不魯塞爾續開會議、

國外簡報

▲日本陸軍制改革　將於明春審議決定、

▲仙石滿鐵總裁　訪民政黨原總務、請其諒解對于維持幣原之主張、

▲美飛行家彭斯女士　在長飛行中升至二萬六千呎之高度、爲世界女子高飛新紀錄、

▲德總理白魯寧　將出巡東部國境、

▲孟買回教徒　在市場向旗致敬、警察驅逐、參啓衝突、人民傷七十五、警士八、

▲濟華火山噴發　共死及失蹤千三百人、火山仍流熔岩、全區人已逃空、

▲美費城　阿爾宗信託公司閉門、資產九百萬、現懸萬元賞、購捕誘破壞者、

▲德極端國權黨　排斥酒肆中之外籍樂師、向與事抗議、當道恐招外國報復、已宣告保護外僑合法職業、

▲美財政部　退還日本郵船公司之過額所得稅五十九萬餘元美金、

蘇俄建新鐵路
明年築五十線　八千八百公里

國民念八莫斯科電　蘇俄官廳正式發表一九三一年內將建築新鐵路五十線、共長八千八百三十四公里、內三十二線、專事發展工業、餘則用以開發農區、又西伯利亞鐵路幹線、亦將於諾夫斯比爾斯克至烏拉爾間鋪設雙軌、

德波商約
恐難批准　波蘭大增關稅　德貨甚受影響

國民二十八柏林電　德波新訂商務協定、能否批准、此間頗爲懷疑、因波當道又將七十項貨物增加稅率、其中大多數爲德國對波之主要輸出、所增稅率、平均約加一倍、如糖增百分之八十、機器及電料平均增百分之四十三至九十、鉀鹽某物增百分之二七五、衣着增百分之七十、

朝鮮人口
二千一百萬　華僑九萬餘

電通念九朝鮮京城電　朝鮮人口、據國勢調查之結果、爲二千一百五十萬七千九百六十九名、其內容爲日本人二千九十六萬五千四百四十五名、中國人九萬一千四百六十六名、其他外國人一千三百五十八名、其中內地日本人寄居朝鮮者爲五十二萬七千九百四十名云、

日拓務次官
小村欣一逝世
小村壽太郎長子　歷任外交界要職

電通念九東京電　拓務次官小村欣一侯、前日來十二腸炎及肺臟炎併發、頗爲沉重、今晨六時竟溘然長逝、享年四十有八、氏爲小村壽太郎侯之長男、生於明治十六年五月、四十四年襲爵、氏卒業於東京帝大政治科、同年及第外交官領事官試驗、歷任大使館三等書記官、外務書記官、政務局第一課長、外務省參事官、情報部次長、情報部長等、田中內閣時代、任拓務次官、以及於今、侯以外交官曾駐華駐英、又在本省任要職、氏爲貴胄中之新人物、於文人墨客與國方面、交際極廣、未遂知命、遂爾蓋世、聞者無不惜之、

濟南焚毒起慘劇
誤炸藥爲毒品突然爆炸　死消防警一人傷廿餘人

▲本報念九濟南電　濟南市政府念九日早十時焚燬毒品賭具、內有黃炸藥念餘筒、誤爲毒品、抬入爐內後突然爆炸、死消防隊警劉錫山一名、傷社會局長李芳華及各機關科員等念餘人、皆入濟南醫院救治、有三人命在垂危、德領事希古賢衣被炸、幸未受傷、

兩湖遵如期裁厘

何成濬電　何成濬感（二十七日）電蔣主席、遵令裁厘、有鄂省財政、本以釐金爲命脈、但職素以服從爲職志、無論如何困難、自當轉飭財政廳如期裁撤、以副鈞座革新稅制、蘇復民生之至意等語、并電宋子文商裁撤後抵補辦法、有在抵補方案未通行以前、所有地方政費、應由各縣長暨局長等設法維持現狀、俾免庶政中斷等語、

湘省府電　（銜略）勛鑒、釐金稅政、害民病國、垂八十年、國內農工商業、及一切生產、悉受束縛、近奉中央明令、定期裁厘、黨國貢獻、實民生建設之基礎、湘省雖經浩劫、財源告匱、頓失固有大宗稅收、萬分困窘、惟裁厘爲四中全會刷新政治議決案、關係大政設施、自應忍痛竭誠、同具犧牲之決心、力謀稅法之改革、前此奉到院部電令、即先事籌備、現已恪遵定限於本年十二月止、將全省貨物統稅實行撤局停徵、一面舉辦營業稅、並請示中央另籌抵補、藉維新治、以昭澈中央革新稅制之主張、臨出神馳、佇候明教、湖南省政府卯宥（廿六日）印、

鄂財廳令　鄂財廳勘電　令各縣縣長暨財政局局長云、本省政府令開、查各省釐金及類似厘金之一切稅捐、已經中央明令於二十年一月一日起、一律裁撤、本省既當遵辦、所有各縣地方自行設局、或附加征收之出產貨物等捐稅、自應一律撤銷、藉符通案、惟各縣地方經費、向極支絀、如遽將原收之各種出產貨物等捐稅撤銷、對於所辦事業、及指定用途、當受影響、應由該廳迅速通盤籌畫、擬具整個辦法、詳晰具復、以憑核奪、合行令仰該廳即便遵照辦理爲要、此令等因、奉此查此案迭經通令各縣局籌擬抵補方案、呈候彙辦在案、時逾數月、遵令呈覆者殊屬寥寥、現在限期逼近、[illegible]令森嚴、自應遵辦、惟在抵補方案、未籌有辦法、通令以前、所有地方各項政費、應由該縣長暨局長等設法維持現狀、俾免庶政中斷、除呈復並分電外、仰即遵照辦理具報、爲要、

鄧田將進兵陝甘
田部前鋒已抵碧口待命　電呈中央謂綏清匪剿馮

▲中央社念八重慶電　鄧錫侯田頌堯劉文輝電蔣主席張副司令、努力合作、擁護中央、

▲中央社念八重慶電　鄧錫侯委黃隱爲川甘邊防軍總司令、援助楊撫權、田頌堯部稅雲梯旅前鋒已抵碧口、會集後、即向陝甘進攻、其電呈中央、理由則爲清匪及剿馮[illegible]、

各地雜電

▲北平電　平市自治會推代表謁李石曾、商繁榮北平事宜、

▲漢口電　今日蔣鼎文赴洛陽、

▲濟南電　韓復榘今日下午三時半專車東下赴膠局沿線閱兵察防、

▲北平電　蔣夢麟定一日赴京出席中美文化基金會、

▲本報念九漢口電　鄂令鄂烟酒印花兩局歸併、委徐紹秋爲[illegible]

除舊布新之緊要工作
——邵元冲昨在中央紀念週報告——
來年四要　一普及敎育推行地方自治　一廣佈主義召集國民會議

南京快信　十二月二十九日上午九時、中央黨部舉行第九十二次紀念週、到中委馬超俊苗培成、劉紀文、戴傳賢、邵元冲、陳立夫、劉蘆隱等、暨各處來賓、並黨部職員、共四百餘人、戴傳賢主席、開會行禮如儀畢、由邵元冲報告、略謂今天紀念週、是本年最後之紀念週、亦即一年結束之期、從來習慣間、每至年終、對於過去一切、俱須結束、同時對於未來一切、亦俱須計劃新的發展、吾人對於本年過去結束的感想、是自民國以來、許多久積不化的反動力量、在本年已完全剷除、但根本消滅、種種阻礙革命進化的反動力量、俱於本年完全結束、即同時到得革命建設的新生命、所以吾人對於今年年終結束、是很能得到新的安慰的、總理遺訓、曰『除舊更新』、又曰『建設基礎、在於心理』吾人在此除舊佈新之日、即應計劃來年新建設、第一是要在心理建設上努力工作、過去所經許多亂事、雖原因極爲複雜、要其動機、俱不外出於舊思想之不化、蓋幾千年來舊習慣、是最不容易改革、而革命精神、即是要改除此等舊習慣、方能造出新生命、在過去既中、反動力量、是完全消滅、而反動思想、是尚未完全剷除、故來年最要工作、即是要從心理上去努力、革故鼎新、舉凡社會組織、政治思想、俱須排除一切舊的印象、而令俱能得到新的感想、則革命心理上的障礙、方可永久掃除、而能得到一個新的成功、總理遺教、對於中國倫理『忠孝信義』『仁愛和平』八個字、是最採取的、並謂是最適用的、此即心理建設上一最顯明的目標、來年心理建設工作、即對此八個字、要一致共同努力、心理建設之重要、既已如上所述、還有幾件基本工作、來年是要積極進行的、蓋吾人對於過去反動力量消滅上觀察、還是不能謂爲已治已安、還是要兢兢業業、去求治求安、所謂幾件基本工作、即（一）是普及社會教育、社會教育不普及、則人民對於國家義務與權利之分際、不能切實了解、思想不能統一、仍不免有被反動派所煽動之危險、社會教育普及、則人民思想統一、本黨基礎、方能鞏固、此來年建設工作上之一件最要的事、其次（二）是促進地方自治、地方人民不能自治、自衞之能力薄弱、反動勢力、隨時隨地、仍可在民間潛伏、如匪共之驟擾、不能根本肅清、根本肅清匪共、全在造成人民自衞能力、欲造成人民自衞能力、須先促進人民自治建設、人民自治建設成功、自衞能力充足、無虞反動力量之復起、無虞匪共之潛伏、方能謂得到已安已治、促進人民自治建設、與充實人民自衞力量、即求安求治之法、爲來年最明顯之要重工作也、再次（三）是明年開國民會議、開國民會議的意義、即一方是集民衆意志、與民衆適當之要求、以貢獻於國家、以備國家採擇、同時一方是政府對於福國利民的政令、亦要求國民會議、切實帶去民間推行、政府所推行之政令、皆實由三民主義所出、民衆如悉了一接解三民主義、則俱必一受遵而無疑也、再次（四）總理遺訓、對於三民主義、有人民成年、即應首務接受之決定、蓋欲民衆習用四權之方法、非先令民衆了解主義之利益不可、故總理對三民主義想到民衆接受之方法、特爲異常鄭重、來年亦應設法實施也、上述各種工作、皆爲除舊更新中來年之重要工作、然凡本黨同志、來年遵應有一新的觀感、即凡種種工作、凡屬同志、皆應擔負責任、切實導領、不可怠惰、不可敷衍、要振作精神、要自責嚴厲、要待人寬厚、要以不屈不撓的毅力與堅忍、期將此種心理建設、與切要工作、皆期一一於來年事實上、俱能成功、此爲本人今年年終、對於來年所抱之絕大希望云云、報告畢、即禮成散會、

株韶段工程近況
由韶州已達曲江樂昌界　全部計長共十一萬英尺　現役工人有三千八百名

（廣州通訊）粵漢鐵路株韶段、自施工以來、工程、頗爲迅進、查株韶段爲南路未通要線、歸省完全由庚款撥支、計自本年五月底施工、已伸延到曲江、樂昌兩段、交界之鄉音北麓、從韶站末端起、到現在所築末端止、共長十一萬英尺、約合華里五十七里又四分之一、其

路線經過　從韶州東河埇上游、跨過南雄河方向則自東北轉向西北、繞過帽子峯北麓、在韶城北面外三里處、抵武水東岸北行、在黎市築第一座車站、（離韶州二十二里）、至如梧桐埔、與市桂頭墟、本應設站、第因地形限制、離路線太遠、故不克如願、第

一座車站　設在楊溪東岸、現仍未築、至關於土石方面、從韶州到石腳下六萬五千尺、此頗易建築、但仍有幾段石山、及一段崩壞、尚不易下手、因四面山嶺、而路線須過其中平田、土薄水淺、雖與面不及一尺、即有暗水、故頗感困難、

穿鑿山洞　而韶樂全段工程最大最難、爲土石人工、即此一段在高廉村附近煤山、有一座山洞、長一千二百九十尺、爲路商辦時代、兩端經造成八百尺、下餘五百餘尺、已由人工礦孔開炸、改用氣壓鑽孔機、約於本月內可竣工、關於

橋樑涵洞　工程、韶樂間最大橋樑係南雄河、橋長八百尺、橋臺經已築起、現鋼架已定購、其餘橋端材料廠、工作廠、已在設備中、離韶三里之白玉巷橋脚、亦已造成、其他橋樑、大約不日開工、至關

工人支配　方法、在工作上分爲四個單位、用僧名詞、每一單位作爲一標、第一標分作六小段、係用件工制、第二三段係用包工制、第四段原用直接招工制、因此頗不用慣、現已改用特工制、至於工人額表、日前第一標有六百人、第二標有一千六百人、第三標有一千三百人、第四標有三百人、

統共二千八百人　其中湖南人所佔三千四百名、廣東人佔不過四百名、以清遠市莞爲多、在第一標工程、大部成功、人數日少、第二標尚有三個月、維持原額、或者要增加一倍、第三標人數已超出額、將要裁減、而第四標開工不久、額數正在增加云、（二十三日）

總理陵園會組織
立法院會議通過管理條例

立法院第一二三次會、通過之總理陵園管理委員會組織條例、原文如下、第一條　總理陵園管理委員會、直隸於國民政府、其職責如左、一、護衞陵墓、二、管理陵園、三、辦理陵園工程及陵園建設、四、辦理陵園農林事業、五、指導陵園內新村之建設、第二條、本委員會由國民政府特派委員若干人、就中指定常務委員五人、執行會務、第三條、本委員會議決各案、交常務委員會執行、常務委員會之下設園林設計委員會、及總務處、警衞處、第四條、園林設計委員會置委員若干人、由本委員會就委員中[illegible]舉、並聘請專家充任之、擔任陵園全部設計事宜、第五條、總務處設處長一人、秉承委員之命、指揮監督各職員、處理陵園事務、第六條、總務處分設文牘會計事務三課及工程園林兩組、園林組分設森林園藝兩股、每課組設各設主任一人、及職員若干人、其名額依事務之繁簡而定、第七條、警衞處設處長一人、秉承委員會之命、督率本處所屬各職員辦理護衞陵墓、保衞園林、並警備陵園治安事務、第八條、警衞處分設總務管理兩課、每課設主任一人、職員若干人、另設警衞大隊、大隊長副隊長各一人、小隊長分隊長各若干人、職員及隊長名額、依事務之繁簡而定、第九條、本委員會處長簡任、各課組股主任及工程師技師薦任或委任、其他職員委任、職員之名額由本委員會制定、呈報國民政府、第十條、總務處各課組之職掌如左、甲、文牘課、一、會議紀錄、二、撰擬文稿、三、編輯報告、四、收發文件、五、保管印章案卷、六、辦理關于印刷公布事項、乙、會計課、一、編造預算決算、二、掌管銀錢出納、三、核算登記賬目、四、保管賬冊契據、丙、事務課、一、管理地畝農佃、二、測量地畝區劃鄉界、三、保管地畝圖冊、四、管理地租、五、改進鄉村、六、清查戶口、七、取締商販、八、管理公有建築、九、本處庶務、十、其他不屬於各組各股事項、丁、工程組、一、計畫陵墓工程、二、監督管理全園一切建築、三、建造修養全園道路橋樑涵洞、四、辦理工程設計及測繪事宜、五、辦理全園公衆衞生事宜、六、其他關於工程一切事宜、戊、園林組、一、規劃全園造林布景及其他種樹植事宜、二、管理陵墓樹木花草、三、管理全園森林菓木花草苗圃及其他種植物、四、改良園林生產整理農田水利、五、改良農戶生產事項、六、管理所有井水池魚塘、七、管理陵園各項生產事項、八、其他關于園林進行事宜、第十一條、警衞處各課及警衞大隊之職掌如左、甲、總務課、一、擬撰文書編製圖表及收發校對編輯繕寫管卷等事項、二、會計出納事項、三、庶務及購置事項、四、糧食及軍械服裝傢具用品之保管事項、乙、管理課、一、警衞調查事項、二、本處及警衞大隊一切醫藥診治事項、三、陵堂及本處衞生清潔事項、四、交際招待事項、五、本處勤務兵園役訓練整頓事項、丙、警衞大隊、一、護衞陵墓、二、保護森林及園林生產、三、維持全園治安及交通、四、取締違警事項、五、其他關於公安消防一切事項、第十二條、辦事細則暨職員服務規程、由本委員會定之、第十三條、本條例自公布之日施行、

三省剿匪之湘訊
何鍵謁蔣回湘談話　湘境已無大股匪共

（長沙通訊）何鍵日前親赴廬山、晉謁蔣總司令報告湘省剿匪情形、并請示一切要公、茲已於念日由贛轉漢回湘、抵四路總部後、即向各要人發表以下之談話、何氏云、關於鄂贛湘三省剿匪問題、總司令已有精密計畫、明令頒行、相信必能在限期內（二個月）完全肅清、惟三省中、贛省匪共最多、湘境已無大股、故關於湘鄂兩省剿匪進行、由何主任（成濬）擬具計畫、湘省配備六師之兵力、協任清剿、則以後追堵圍擊、並宗旦易、至於剿匪經費、雖規定由各省擔任、總司令亦允在可能範圍內、由中央設法補助、當不致感困難、總司令原擬蒞湘、現因元旦相近作罷、不過何主任已決定不久須來湘一行云云、蔣總司令雖中止來湘、但已頒發佈告、昭告全體民衆、其佈告云、照得共匪作亂、連年擾害人民、公然強佔田地、焚燒殺掠頻仍、中央大舉清剿、救民火熱水深、凡我軍行所過、居民不必疑懼、恢復社會秩序、保障安分良民、被匪脅迫民衆、從寬予以自新、切勿誤信邪說、切勿反側因循、務作我軍嚮導、或事報告匪情、幫助剿匪軍隊、俾得順利進行、慎勿依違兩可、以免玉石俱焚、倘敢執迷不誤、決予依法嚴懲、告爾居民人等、務使一體凜遵、

（又訊）湘省清剿匪共工作、在最近一週內、實有突飛猛進之勢、現在所有失陷縣城、均已恢復、各地大股匪共、悉竄境外、現各方面軍事、不過搜剿餘匪、且亦均稱順利、其情形可分三方面述之、一、平瀏方面、平江黃金洞地方、地勢非常險阻、向以產金著名、近年匪共將全鎮破壞、據爲巢穴、不易肅剿、上週[illegible]部、克復長壽街、乘勝將該股匪擊潰、斬獲極多、劉軍長現已到瀏陽縣城、[illegible]督剿、陳光中師由古港進駐東門市文家市一帶、據軍事觀測、劉東散匪、可於年內肅清、惟橫江嶺寶洞等處尚有僞警衞團、赤衞隊等股匪、現已有章現旅負責搜剿、二、南華津澧方面、華容於上週克復、而南華安鄉各縣、仍方多被匪化、較難澈底肅清、現在有川軍、張英師駐鎮、至於賀曠股匪、由津澧竄陷湖北公安、並擾害枝江松滋一帶、因爲大軍進剿、知勢力不敵、遂想竄回洪湖老巢、三、茶攸醴方面、茶攸醴各縣散匪尚未肅清、共匪陳韶部、在茶東、堯水嚴塘一帶劉匪、沛雲部、任高水路水一帶、橫行遊擾、聲勢仍是猖獗、近有何平陳漢雄兩部迎擊、又有飛機前往轟炸、又有成鐵俠部駐鎮醴陵防剿、此爲上週各方面搜剿餘匪之大略情形也、至竄出湘境外之各大股共匪、如賀曠等匪、槍枝尚有四五千之多、雖經擊潰、匪力仍未消滅、又平江方面孔匪、雖被我軍一再痛擊、予以巨創、而殘部退往修水、亦未根本殲除、此外逃花宿岡一帶、尚濟伏有非共不少、湘省境內、現因剿匪部隊的努力、得到很大的成績、已無大股匪共、但因既連鄂贛邊境一帶、伏莽尚多、防務猶鬆、隨時即可來犯、我何總指揮爲殲滅匪類計、已令各方面清剿部隊、出境追擊、現王師長（東原）率所部、於二十一日由龍門廠經朱溪廠、向修水推進、陶師長（廣）昨亦由平江電話致省、謂奉令出發通城、定於二十三日開拔前往、李師長（覺）督率各部、收復公安後、即向松滋跟追猛擊、昨由南方[illegible]、飛電何主任、轉飭鄂省部隊、迅出截擊、以竟全功、綜觀以上情形、湘境大股匪共、既告肅清、四路軍得以全力出境圍剿、現將總司令對於三省剿共事宜、已有極精密之計畫、匪衆雖頑、當難漏網矣、茲將四路總部最近剿匪通報、併誌於下、甲、第十一師參謀處巧日通報、（一）敵師李旅莫團、文未在羅山舖、擊潰紅匪第八大隊朱匪精光部、斃匪五十餘名、殘匪向大沖口潰走、（二）宏永港磚橋一帶之匪、文日經莫團一部、及岳西義勇隊擊潰、殘匪向監利竄走、（三）元日莫團第二營由莫山廟、武陵渡渡河、向華容北門攻擊前進、第三營由狀元岸渡河、攻擊華容東門、元午莫團佔領華城、匪開向石首逃竄、乙、張師長由安鄉巧酉電、（一）紅匪千餘、篠卯向鱷魚套進犯、經南縣剿匪隊及敵師段團駐梅田湖之許營、增援團剿、篠申將該匪擊潰、殘匪向高基廟石首一帶潰竄、現鱷魚套已無匪踪、丙、李師長巧亥電、（一）楊匪家傲部八千人、槍五千餘、巧晨在台山一帶高地頑抗、經職率領各部痛剿、肉搏終日、卒將該匪擊潰、我軍跟蹤追擊、先頭現已回楊林市、是役斃匪五六百人、奪獲步鎗數十枝、（二）據報該匪殘部、巧晨始離楊林市北竄、（三）公安紅匪輜重、現向中金渡逃送、匪軍均着便衣、但衣領袖章、內係紅色、（四）石首[illegible]及寶塔寺等處、刻正在清剿中、丁、李師長號篠各電、（一）篠日據報賀匪第二軍全部、竄踞楊林市、寶塔寺一帶、其第六軍大部、向松滋竄走、及荷[illegible]建章部、踞李家坪彥官橋一帶、篠午我軍先頭部隊、在張家廠附近、擊潰紅匪千餘、旋全部佔領西齋、王家塘、楊家舖、石千灘之綫、（三）巧晨我軍追擊部隊、進抵楊林市、並派向寶塔寺進剿中、（四）號晨督率各部、進據公安、號未在谷昇寺東側河流一帶、與匪五六千人、鎗約三千支遭遇、激戰至號申、將該匪擊潰、克復公安、殘匪紛向申金渡紙廠河方面潰竄、職是役斃匪六百名、奪獲步鎗五十餘支、我軍正向松滋追擊中、戊、安鄉縣長篠申、據確報、紅匪大部、竄公安之蒙家港一帶、頭戴白毛巾、以免我軍飛機偵炸、

鄂財特派員署
着手結束

▲本報念九漢口電　李基鴻奉令本年底裁撤財政特派員公署、當令職員三十一日停止辦公、從事結束、

駐蕭李旅
繳械完竣　地方安靖

▲本報念九徐州電　念九日午記者赴蕭縣調查李旅繳械眞象、（一）李旅繳槍三百餘枝、俘兵千餘、韓德勤已電劉峙請示、（二）民衆被彈死三人、草房燒數間、地方無騷擾、（三）李永平等及其參謀長閻景並其眷屬、已解徐候辦、（四）李旅陣亡二百餘、五十二師[illegible]十餘人、

中國鄉村建設社推進社務

京訊、旅京各界人士、鑒於中國鄉村之破落、而無人注意建設、於民國十八年組織中國鄉村建設社、徵得同志二百餘人、並在宜興等處設置實施區、該社近領得南京市黨部之許可證書、即將在內政實業等部立案、社內現分庶務會計農事工程宣傳文書等各部、部各設主任一人、推定陸世益等三人爲理事、社址暫在南京鼓樓北六十一號、新年後將擴大征集社員、佈置農場、據其總幹事姚某告人云、中國向來之鄉村事業係局部的、如山西僅注意到組織機關、曉莊偏重教育、章行嚴提倡農村、梁漱溟亦僅空論、本社擬實地做去、步步爲營、使鄉村將來各有一發動機器、不僅一部分之發展、本社口號爲『到民間去建設、同我們來做工』兩語云、其章程如下、

第一章　定名與宗旨

第一條　本社定名爲中國鄉村建設社

第二條　本社以實施鄉村建設促成其完全自治爲宗旨

第二章　事業

第三條　本社事業之範圍如左

一　調查鄉村之狀況及需要

二　研究鄉村物質的精神的建設問題

三　擬具鄉村之農工教育交通經濟生計衞生等計畫並實行之

四　宣導及輔助全國村鄉建設之實施

五　編輯及發行關於鄉村建設之書報

六　訓練及介紹鄉村建設人才

七　促進其他關於地方自治事項

第三章　社員

第四條　社員分下列三種

一　社員　凡具有鄉村建設之學識經驗及與趣者經社員二人以上之介紹者得爲本社社員　社員納入社費三元年納社費三元

二　永久社員　個人或團體一次納費二百元以上者爲永久

三　維持社員　凡表同情於鄉村建設之個人或團體一次捐助五百元以上或年捐二百元以上者推爲維持社員　其以同值之不動產捐助者亦可

第四章　權利及義務

第五條　本社社員有下列各項權利及義務

一　有選舉權及被選舉權

二　有提議權

三　享受本社一切之權利

四　有遵守本社章程及議案之義務

五　有始終維持及協助本社一切進行之義務

六　有照章納費及介紹社員之義務

第五章　組織及職權

第六條　本社組織分列如左

一　理事會　設理事若干人管理本社一切重要事項由永久社員及維持社員互舉任期三年連選得連任

二　評議會　設評議若干人負籌劃及建議等責　由社員選舉之任期二年

三　幹事會　設總幹事一人其下依事務之繁簡分設若干部部設主任一人事務員若干人

四　其他組織　本社於必要時設各種專門委員會及其他組織

第六章　會議

第七條　本社每年開大會一次其舉行地點及期間由理事會議議決並召集之

第八條　理事會議每季至少開會一次

第九條　本社各種細則另定

第七章

第十條　本社得於國內外各地設立分社　其組織規程另定之

第八章　附則

第十一條　本社各項細則另定之

第十二條　本章程得隨時提交理事會議公決

魯滌平兼南昌行營主任
贛省第三期會勦不日開始

（南昌通信）自蔣總司令親定三省勦匪計畫、交各部隊照實行後、贛省方面、即各分途進剿、而共匪老巢東固、遂於十九日午被公師王旅攻破、魯總指揮會爲代電蔣總司令請獎、蔣當提升該師爲中央第二十五師（原爲新編第五師）以示鼓勵、現蔣以本人行將回京、南昌設有行營、不可無人主持、比於離漢前、特電吉安魯總指揮令其兼任南昌行營主任、指揮作戰剿匪各部隊、而魯原擬年內返省一行、嗣因東固克復、第三期會剿計畫亦已擬定、不日即可開始圍勦、仍須親在前方督剿、于省垣後方軍事、則令參謀長謝慕韓於念五日由吉安乘飛機返省、主持一切、因蕭參謀長（文鐸）請假回籍省親、而省務會議亦仍照常舉行、故返省確期尚難決定云、又公秉藩師長亦由省謂匪部已起內訌、自相殘殺、本部于旅現進駐城園剿興國一帶共匪云、（十二月念六日發）

國民政府命令

國府廿九日明令

▲禁烟委員會副委員長鈕永建呈請辭職、鈕永建准免本職、此令

▲行政院長蔣中正呈據山東省政府主席韓復榘呈稱秘書處秘書鄒振瀛、科長高家驥、孟廣寰、李杭文、沈銘新等、先後辭職、請免本職、應照准、此令

▲行政院長蔣中正呈據山東省政府主席韓復榘呈請任命程震爲山東省政府秘書處秘書兼科長、何鎮中、徐殿甲、李宗唐爲山東省政府秘書處秘書、應照准、此令

▲派劉大鈞、潘序倫、秦汾、楊汝梅、吳大鈞爲國府主計處籌備委員、此令

▲行政院長蔣中正呈據魯省政府主席韓復榘呈稱民政廳秘書甯坤、汪行慈科長潘貽穀、朱晉、朱廷炬等另候任用、請免本職、應照准、此令

▲行政院長蔣中正呈據山東省政府主席韓復榘呈請任命崔裕如、吳壽祺、爲山東省政府民政廳秘書、高源張、廳處式如范蓋廬爲山東省政府民政廳科長、應照准、此令

韓復榘閱兵
在濟各部均參加　孫桐萱爲指揮官

濟南快信云、山東省政府主席兼第三路總指揮韓復榘、以新年在卽、特定本月二十九日上午十時、在濟南辛莊大操場舉行閱兵典禮、凡在濟南部隊均全體參加、所有閱兵佈置、已由總部參謀處擬妥、茲分誌其詳情如下、

參加者　第三路軍總指揮部全體官佐、第十二軍孫桐萱部、第十四軍曹福林部、二十二師谷良民部、手槍旅雷太平部、鋼甲車隊傅建衛部及教育團等、共約一萬七千餘人、

位置圖　閱兵場在辛莊大操場、閱兵位置圖已規定印發、計正中北面爲閱兵台、台左依次爲十二軍及十四軍軍樂隊、總部官佐教育團、台右依次爲十四軍及十二軍各部騎兵營、十四軍砲兵團、東面自北而南依次爲手槍旅、十二軍軍部、及特務營、東南轉角爲六十旅(馬進功部)西面自北而南依次爲十二軍重迫擊砲團、各部迫擊砲連、各部機關槍連、南面自東六十旅起、依次爲十四軍軍部及特務營、二十二師師部及特務營、六十五旅(唐堯遐部)六十六旅(李益智部)交通營、鋼甲車隊及各部工兵營、共成一大長方形、

指揮官　各兵科指揮官均歸閱兵指揮官指揮之、一閱兵指揮官第十二軍軍長孫桐萱、(一)砲兵及迫擊砲指揮官第二十九師砲兵團長王毓璋、(三)機關槍指揮官第十四軍參謀長蘇樹昌、(四)各工兵營、交通營歸許副師長指揮之、(五)騎兵營由李副師長指揮云、

閱兵式　(一)隊形、營橫隊、團旅一線式、如因地形限制、營橫隊得改爲營方隊、(二)間隔、按照操典、間六十步、(三)距離、按照操典、旅二十步、(四)分列式臨時規定之、如隊形及一切事宜不適當時、得由閱兵指揮官變通指揮云、(二十七日)

豫南匪禍之酷
哀此良善俾有孑遺

開封快函魯汝郟寶一帶、向爲匪區、而於支最多、無賴流氓每藉之以爲升官發財之階梯、此大股土匪之所由來也、股匪既成隊、亦卽南侵、燒殺姦淫、以遂大欲、其害曰「想當官、先架桿、想吃糧、拜房、拉回鄉」而燒殺淫擄之慘劇、尤特出於尋常匪想、以言燒、則必使所經萬萬、以言擄、則必使所經之地寸草不遺、片瓦不留、盡成赤地而後已、尤可痛者、禾稼到場、爲吾農同胞一年辛苦之代價、而匪及江邊者、股匪經過之餘、盡成灰燼、以言殺、則必使所到之處肝腦塗地、老稚斷首、雞犬幾不欲留其子遺、俾孤子寡妻號哭之聲、徹於上下、嗚人道之殘苛、以言姦、則必使所經之處、婦女不死不節、不節不死、以致貞操者淪爲鬼籍、遠避者蹂躪不堪、尤可痛者、股匪北竄、甫入南召境內、卽橫拉婦女、蓋在南召之南、距藪澤較遠、帶婦女累及作戰、一入南召境內、因密邇巢穴、帶歸之日、卽成婚之期、使門一入深似海、要非古押衙所能脫歸本夫者、朝爲情婦、暮作人妻、痛不可言矣、勒贖則必使肉票受刑之餘、效死節而後已、蓋謂不如是、則爲歡票、難於有守、贖之遲者、輒毀之、匪之言曰、有死票、無放票、其拉到匪藪、而說贖未就者、則使爲之耕田、一若奴隸然、日昨自匪巢歸者某君、言之鑿鑿、燒殺淫擄、如此其極也、謂[illegible]

▲揚州　駐揚陸軍教導第二師騎兵團、奉命調防、移駐杭州筧橋、已於念七日全部開拔、

▲揚州　公安第一分局長陳魯、巡官傅啓魯、前被人在省民廳控訴瀆職、經廳調查、均非事實、

▲嘉善　東門外念六日到有留遣歸民一百八十餘名、由公安局發給口糧、勸令出境、

▲嘉善　天壬公安分局長萊雖、奉令免職、另委許士雄接充、聞將於元旦履新、

▲高郵　縣政府因徇各業主之請、招募政務警三十名、專司催租之職、

▲淮陰　淮泗兩縣、自來迭獲匪徒、前三隊警分隊、獲匪千錫珍、羅學七二名、泗陽二區清鄉隊亦獲著匪石建寶一名、解送縣府訊行槍決、

▲南通　前縣警隊大隊長黃勗南、被控違法殃民索詐、現經縣搜集證據、並通知各被害人赴縣、以便質訊、

▲南通　南通取締市房建築、務給許可證事宜、於二十八日起改歸建設局辦理、

▲鎭江　邑人冷欣、現任辛豐鄉等處、集合農村有經驗之農夫、組織鎭江農業改進會、約於明年一月中、卽可正式成立云、

▲寶應　縣警察隊三級警士陳步雲、於本月二十五夜、攜取匣子砲一具、子彈十發、及制服號布等件潛逃、高隊長業已呈請縣政府通令緝辦、

▲平湖　城區外西里里副顧伯楨、前以招兵名義、向西黃街村農民、挨戶勒捐洋銀一元或二元一案、經該里民等傳訊屬實、聞區長陳勳捐縣政府、提起訴訟、業已批令一區長察核查復云、

常熟之空前聯合大詐財案
巡官醫生主筆一併收押　一區黨部檢舉公安局長

(常熟通訊)本邑小東門外東倉街有名醫陶賢者、年十八歲、素吸食鴉片、上旬由人向公安局第一分駐所密告、由巡官許金鑑派警將張等拘捕、復由大公報主筆謝省三代爲居間運動、前後共化洋三百元、作爲酬謝、當據云、許巡官爲手續關係、將張仍解縣司法、乃由謝省三向海底醫院院長張崇熙處、僞造診斷書一張、證張國賢在該院戒烟、業經戒絕、俾便於開庭時朦混法官、詎沈承審員開庭結果、認海底醫院院長並非官醫、仍發交第一醫院調驗、發見烟毒、仍判張徒刑兩月、罰金二百元、一區黨部得悉、以此案張之母遺少谷(縣中教員)呈理行詐、則謝省三扭案二十七日下午、縣府傳集原被告及巡官許金鑑、醫生張崇熙聽審、經法庭研訊、社會對於是案、頗爲注意、故前往旁聽者、約有千餘人、將法庭圍繞、水洩不通、先據原告張國賢供、本月十八日、三分駐所來提烟、當有大公報主筆謝省三來調解、謂縣長承審員均認識、不要緊、但要用錢運動、謝省三供、張托我調解、五百四十元說警巡官許金鑑(我只收到三百元)、張托我[illegible]、當由謝省三介紹而來、經賀之張國賢並未前曾戒烟、治斷處成烟、由謝省三弄來、因見法官認此三人有共同欺詐嫌疑、乃將海底醫院長張崇熙、三分駐所巡官許金鑑、大公報主筆謝省三等三人、一併收押、翌日公安總局將三分駐巡長胡德榮等一併撤職、而呈十豪、縣王局長[illegible]下民、違法殃民、請求黨部轉呈[illegible]、

上海搬場公司
首創第一
車租每小時四元
搬夫四名不取分文
大世界西首　電話六一三九三
河南路橋堍　電話一八八七七
東百老匯路　電話六一三九〇
濟口路十號　電話六一三九四

簡報

▲湖州　長興縣公安局偵緝隊長汪金榮、探長徐右友、及探員二名、於二十五日由保安隊第一團長王治[illegible]親行拘獲、押解回[illegible]、閱王團長查悉該探等有通匪擄案、故爾拘[illegible]云、

▲湖州　駐南潯內河水警第三區區長胡[illegible]、念六日向上峯提出辭職、地方紳商已分電省當局竭誠挽留云、

時事新畫　徵求照片

本報最近新發行之圖畫半週刊、用影寫版精印、旨在宣示社會眞相、增進讀者知識與興趣、海內同好、倘以關於政治經濟文藝社會教育運動婦女兒童各種照片見惠、凡能表示現時之新建設與新生活者、均所歡迎、一經登載、酬報從優、其有珍貴之品、用畢並可寄還、先此露佈、伏維公鑒、

◉注意……來稿每片須附詳細說明、信面請寫明「時事新畫編輯部收」

時事新報館謹啓

松滬縣道
松泗段動工　今日行典禮

(松江通信)松滬縣道之第二次徵工築路、即松泗段、(松江至泗涇)該段路線經松江縣建設局測量完竣、迭奉縣令嚴催趕辦、經孫縣長定於三十日上午在民衆教育館舉行泗段徵工築路典禮、並邀各界領袖、屆時參與盛典云、

張之江
歡晏新聞界　將出巡淮北

(揚州通訊)張綏靖督辦、念七日在督辦署歡讌報界、及本外埠各報記者、張致詞、大致此後綏靖工作、請新聞界儘量協助、必得喚起民衆精神、繼由張少禦、與盧石爾同志先後致謝辭、讌畢已鐘鳴二時餘、由蔡祕書、張參謀送出而散、

(淮陰通訊)江蘇綏靖督辦張之[illegible]

松江舉辦淸鄉
先行查戶口

(松江通訊)松江縣政府　通令各區舉辦淸鄉事宜、先從調查戶口入手、按照省頒辦法請查、第一區(松江)鄉鎭長定於念八日出發開始調查、卽日粘貼門牌、惟手續煩瑣、一月之間、恐難竣事也、

江(□淮陰)長老會、以出巡消息、見前、特函致賀、略謂出巡淮北、以職責攸關、自必前往、並在念五日耶誕節前、則發起程、有負隆情、尚希原諒、將來路過淸江、定當躬詣觀光、藉伸敎[illegible]、

九縣電話
元旦正式通話

(無錫通訊)武進等九縣長途電話、已由蘇省電話管理處工程隊、豎植電話桿線、武進宜興及本邑等三縣、業已完全竣工、電線及各種應用電料、亦均敷設完備、並在本邑通匯橋下後首梁巷第六號門牌內、設立省有長途電話交換所、定於明年元旦、正式通話、可先與宜興方面通話、並可轉接至長興杭州等地、手續便利、價格低廉、至於蘇州吳江一線、正在植桿掛線、須延遲三星期、始可通話云、

錫鄉盜刼頻聞
貨稻船先後遇盜　尤渡里攔路截刼

(無錫通訊)際茲念歲年聲中、四鄉盜刼頻聞、茲聞昨日、又發生盜案三起、分誌如下、(一)北下鄉鴨城橋、東亭王廟門首河干、昨夜一時許、停泊有客籍運貨船一艘、不意突來一盜船、匪出盜匪四五人、口操北音、手執快[illegible]

永遂將通電話
工程在積極進行中

(溫州通訊)永嘉長途電話局自成立以來、局長壽士劍君考察浙南情形、鑒於里山峻嶺、交通不便、有積極興築長途電話、以資通經江上流之必要、故於十月間乘觀望沿海各局、便順道赴杭報告浙南情形、並提議興造永嘉至遂昌路線、卽蒙當局採納、並飭工程隊積極進行、並呈准建設廳立案、聞該工程隊現已由麗水至靑田之海口市、預計再逾一月、該段線路卽可告成云、

錫商團大檢閱
定元旦舉行

(無錫通訊)本邑商團公會會長楊翰西、因二十年元旦、適值南北統一、與往年不同、故應共伸慶祝、同聲歡舞、特於昨日、令飭總隊長徐公度、定於明年元旦上午九時、舉行各區各支隊商團大檢閱、地點在□□□、並請縣長暨□□閱操場、屆時並請縣長訓話、徐總隊長奉令後、已轉令各支隊、一體遵照云、

憲兵第一團長
陳步雲升旅長　黃珍吾繼遺缺

(無錫通訊)駐錫憲兵第一團團長陳步雲、近奉上峯命令、升任獨立旅旅長、所有團長一職、委黃珍吾來錫接充、陳團長奉令後、於昨日離錫赴京、轉赴蚌埠就職、該團團部全體同志、卽于是日下午十時、假城內公園同庚廳、舉行歡送大會、又駐常憲兵第一團團長伍誠仁、亦奉總部令命、委任爲憲衛隊第一旅旅長、遺缺令委駐錫第一團第二營營長金德洋充任云、

槍、路向貨船、搜刦一空、當被刦去貨物、約值洋數十元、及現洋十餘元、舖蓋數個、(二)前夜有重慶稻船一艘、停泊在第十六區會頭橋地方過夜、不料有盜匪數人、於夜半用小船、將稻船排成、至雙河口、卽上船搜刦、歷半小時、始攜贓而逸、是役、計被刦去伙食洋二四十元、(三)第十區林庄巷、鄉民馮全根、將於本月中旬結婚、因困於經濟、特於前日、攜田單數張、來城向人抵借現洋一百數十元、以爲結婚之費、卽在城中購買各種應用物品、尚餘七十元、於明日下午五時、步行返鄉、途經荒凉里地方、路旁田間、忽竄出盜徒三人、一人手執手槍、攔馮全根之去路、喝禁聲張、將馮之所帶銀洋什物、一併刦去、馮全根、以孤掌難鳴、祗得快快回家云、

蘇州郵包稅局
遵令裁撤　由縣接收

(蘇州通訊)縣政府昨奉民政廳指令、略謂二十年元旦實行裁厘、蘇州郵包稅分局、同在裁撤之列、所有該分局結束後之一切據等項、仰卽接收妥爲保管云云、黃縣長奉令後、已派員前往接收矣、

署、第二區會議等、分別籌備組織什案、縣府昨(念九)日召集第十次區長會議、到鄉區十九區長、城廂三區區長亦出席、(議决)城廂三區區公所定今(卅日)日成立云、

吳縣警費問題
省令減撥補助費　各界電廳請免減

(蘇州通訊)縣政府爲民廳通令吳縣公安局所需省補助款、自明年一月份起月減撥三千元一案、特於昨(二十九)日下午四時、召集各機關團體代表、及地方人士開會、討論維持辦法、結果議决、(一)由縣府及地方團體中甫民廳、力爭免減、(一)方對於冬防期內之餉額、仍照現狀辦理、

孝豐黨委打官司

(湖州通訊)孝豐縣黨部、於九月間爲縣府[illegible]分部問題、(原有區分部三十一處、省令歸併十六處)函監委會、積不相能、而監委內部因受理被併各區分部呈文一事、使區黨部常務委員林世澤、與監委程卓委、與監委士林辛、會同監院、涉及執縣長楊明遠不能審理、事情擴大、向高院聲請迴避、前日始由高院指定吳興分院偵辦、分院於二十六日下午、由陳檢察官開庭偵查、先傳原告監委王味辛、章德山等二十九、由林世澤、至傍晚退庭、二十七日上午八時、繼續偵查、至下午一時餘、完竣、果否起訴、容探再誌、

湖軍警團
組聯合辦事處

(湖州通訊)湖屬保安隊第一團團長王治岐、邀集湖水陸警察保衛團當局、及吳興縣長商會委員十餘人、於二十七日在團部開會討論組織湖屬軍警團聯合辦事處、以一聯絡軍警、鞏固防務、當通過要案八項、並聯合辦事處之組織、設正副主任各一人、正主任保安隊第一團團長任之、副主任吳縣縣長任之、下分城區、吳興區、南潯區、菱湖區、烏鎭區、雙林區、各設分主任一人、受正副主任之指揮監督、總辦事處設團本部、

武進警匪激戰
斃一保衞團丁　省府警衛到常

(武進通訊)第一區東莊村、有張如福者、為匪爲綁、恐嚇信、最近張十一日黃昏取款、事聞於公安局、保衛團、公安分駐所、急派隊於是日前往、與匪遭遇、雙方激戰、匪稍不支、旋又在鄭村橋相遇、保衛團丁、鄭煥昌一人、事後安葬、舍武裝機關、開會討論、議決、(一)呈縣派隊駐防、(二)要求[illegible]

(武進通訊)武澄交界處、匪勢猖獗、省府據報、特派本府警衛營第三連、於二十八日開抵本邑、下午抵站、下車後直赴小新橋剿匪、營長爲沈劍等、連長爲程景忠、

新縣長到武進

(武進通訊)本邑縣長吳德耀、奉令調署太倉縣長、遺缺調泗陽縣長張鼎瀛接充、張之胞弟張南及隨員等、已於二十八日下午抵武、寓大成旅館、張於二十九日抵任、擇日再行視事、吳約年內移交、以便元日後赴太倉新任、

蘇城行政區所
今日成立

(蘇州通訊)吳縣城廂三行政區、其區公所地址業經勘定、第一區日、由主任賈子華等[illegible]

湖征收舞弊案
四次審訊未結　王愷萱業發封

(湖州通訊)吳興分院審理征收主任王愷萱無源侵佔國課一案、已經開庭三次、均誌本報、二十六日爲該案第四次審訊之期、開庭□□、仍未結、定三十日續審、王之房產在柏蔭里(一東門)業已查封編抵、至三十日被傳證人、計有陳慎言、朱秋武、孫少卿、陳選青、朱維德、錢吟梅、周鈺士、施子英、戴仲凡等九名、

蘇書畫展覽會
訂元旦日開幕

(鎭江通訊)江蘇書畫展覽會、係由諸宗元子牟、何寧臨、金健吾、顧伯逵、陳宗樊、蔣國等所發起、曾經分函海內書畫名家、徵集作品、連日北平天津上海安慶蘇州南京無錫揚州等處、已先後寄來作品百餘件、由該會分詢選錄、陳和銑、胡樸安、冷禦秋、趙鑑寬、祁錫勇、馬飲冰等二十餘人爲審查委員、聞該會預定二十[illegible]日上午八時、卽在鎭江商會內舉行開幕、翌(二)日起開放展覽、其展覽之作品、共有數百件之多、均爲名人手筆、極有可觀云、

蘇警校長請辭職

(鎭江通訊)江蘇省警官學校校長汪大燮、自長校以來、已有七月、對於校中各項建設及進行事宜、均極熱心、近以感於經濟困難、辦理各事、頗爲棘手、乃頓萌退志、於昨日具呈民政廳、請求辭職、惟全校學生、對汪感情均極融洽、聞此消息、已一致挽留、尚不知汪氏能否打銷辭意云、

沭陽各界
請緝董前縣長

(鎭江通訊)沭陽縣前任縣長董翰、自到任後、因枉法殃民、爲輿民控訴省府、始經撤職、乃董於離職時、復乘夜席捲潛逃、雖經各方呈請通緝、但迄今仍逍遙法外、故該、董氏仇恨等民衆司審、昨又合詞呈請省府、迅予嚴令通緝、務使逃犯歸法辦、以儆官吏、而維政治云、

杭市長昨接事
公安局長同日接事

杭訊、新任杭州市長陳屺懷、昨日上午在市府接事、茲悉市府各局科文卷圖書等具冊件、早經結束、惟財政方面、尚未結算清楚、此次各局科職員、辭職去職者頗多、所有辭職去職之職員、□日已由會計處給薪云、

又訊、省會公安局長杭毅、自經省府會議議决、派赴日本考察、遺缺委何雲接充、何氏原定月終前往接事、因前任急於離局、以使籌備放洋事宜、故派代表與何接洽、現於二十九日上午前往接事、聞對於內部科長人選、略有更動云、

南通沙案糾紛
纏訟迄未解決

(南通通訊)南通沙區發成濟生鼎號道生等沙案、因田畝界址糾紛、纏訟多未解決、縣教育局爲此案呈請通緝張鴻翔等、未獲、近聞鄭皋塲徐消純等、又向南通縣法院聲請制止徐宇春迭言田畝、念八日由朱推事審訊結案、因此案前經高等法院審判、仍候[illegible]裁決、

通理城磚欠款
指充教育經費

(南通通訊)通邑拆卸城垣、歷年前由縣自治會經辦、所有售磚款項、多數移用他處、並有積欠磚價迄未清償者、縣教育局以局款需增裕教育經費起見、現已接收自治會帳冊、切實稽核、對於欠各戶、業經呈縣從嚴追繳云、

木壳槍運到平湖

(平湖通信)省黨部組織部長、自在禾視察黨務、得悉已有稽查被匪洗劫後、卽親往查勘、省請省府委會、講省在趕派、[illegible]、省府得悉、事情、已迭誌本報、茲悉省府後、復派第七團木壳槍隊一隊、携帶機關槍四架、於念八晨由禾搭船啓東嶽廟一宵、念一晨卽雇舟由輪船拖往廣陳、勦緝匪徒、旋卽開回塞塞新埭鎭駐紮云

算盤牌襪
用六十支雙線組織　顏色不變洗不起毛　每雙三角六分三　一元上海湖北路三日光牙刷公司總行

永安公司
南京路浙江路中外百貨名口▲電話中二一七七〇　繁多不勝備載如荷惠顧毋任歡迎

上海四明商業儲蓄銀行廣告
本行開設以來歷有年所總銀行設上海北京路並設分行於寧波漢口等處其他各大埠均有委托代理機關經營匯兌押匯商業往來各種存款儲蓄各項放款以及貼現等一切銀行業務無不手續簡捷誠信招待其有特別存款儘可隨時面議如蒙惠顧無任歡迎　德律風號碼夜間營業室中央(六二九八)總理室中央(六二九九)夜間休息室中央(一六四〇〇)

VERAMON
凡拉蒙
止痛如神

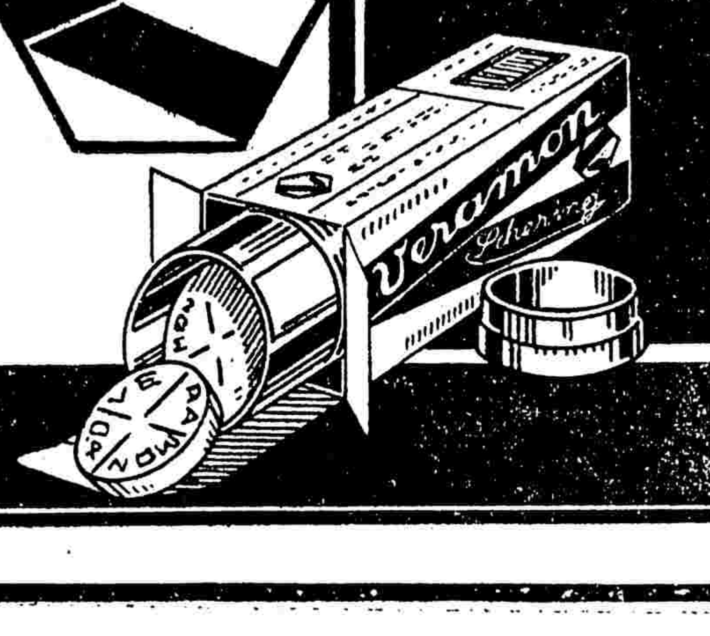

清導丸
醒腦提神

一日之計在於晨

語云一日之計在于晨苟晨興而覺舌胎口苦神倦頭暈則一日之事廢矣凡遇此種情形毋庸失望只須今晚吞服淸導丸數粒使胃腸潔淨肝胆調和翌日自然輕靈爽適無往不利矣四川秀山郵局王君北雄來書云『鄙人久患便祕以致肝火上升頭痛時發遍嘗各藥均無効驗後服淸導丸始得便順神淸諸恙悉愈也』

淸導丸性和効大粒小功宏如尊處無從購買此丸可向上海江西路四五一號韋廉士藥局函購每瓶七角六瓶三元五角郵費不取

(二)

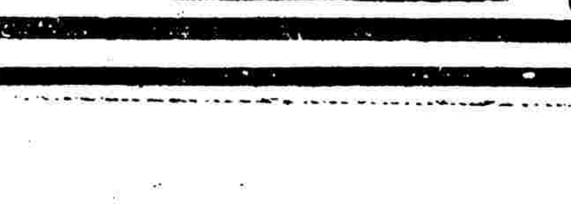

吉祥牌香煙

吸吉祥牌香煙當知君預有吉且祥之兆以其品質高而代價低故人人歡迎之也

每元三聽
各煙紙店均有出售
中南煙公司出品

伶俐的張兒答話

張兒年七歲・和一客人走進動物園內・見了許多從未見過的動物・覺得十分快活・後來走到鉄絲籠旁邊・那個客人問他道・這裏是一頭鹿和一頭獐・你可知道那一頭是鹿那一頭是獐？張兒那裏分辨得出・他想籠內只有這兩種東西・鹿的旁邊必是獐・獐的旁邊必是鹿・就指着籠對客人道・在鹿旁的那一頭是獐・在獐旁的那一頭是鹿・客人聽了不住的顛首・稱贊張兒伶俐

兜安氏馳名藥膏

此膏世界著名專搽皮病瘡瘍痔瘡頑癬熱疹無名腫毒及諸蟲咬傷等效驗無匹洵外症之無上良藥也倘瘡瘍由於血內濕毒所致者宜內服兜安氏補血清毒藥外搽此膏則收功更速有患者盍試之

索書券　附奉郵票二分請給兜安氏五彩繪圖健身篇（刊有八段錦操法者）一冊寄至下列地址為荷　姓名　地址　擲寄下

各埠藥房均有出售　上海江西路七十一號兜安氏西藥公司告白

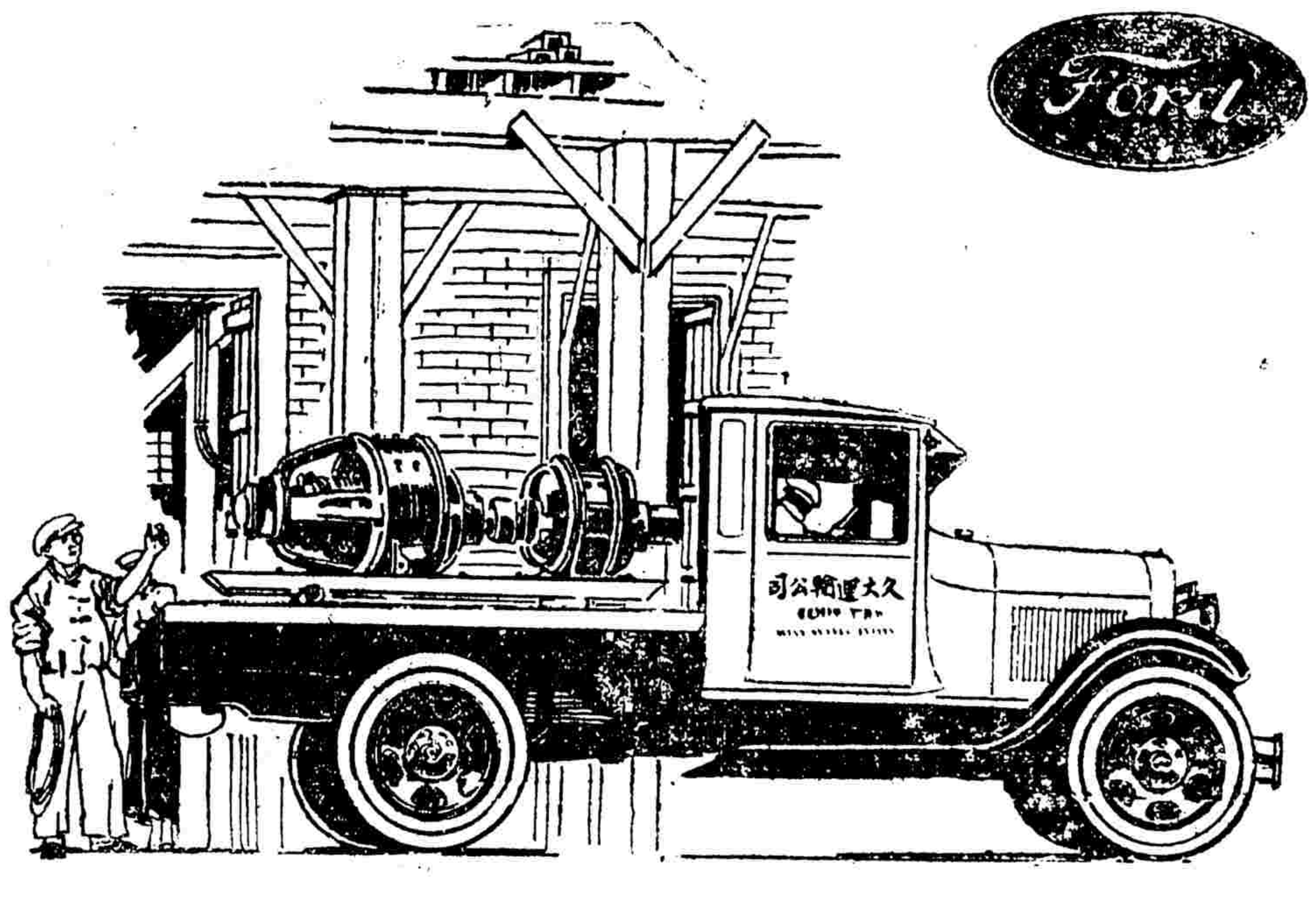

新式福特運貨車裝配轎式座及平板車身

大凡轉運限期交件之貨品・必須如限・或須提早・倘用福特噸半至二噸運貨車・必敏捷而可靠・於此及其他種種服務・此種車輛且具有一種額外之價值・即經濟不費是也・

成本固屬低廉
而其轉運重物
也又甚經濟

取精良之材料・製爲設計單純而堅緻之機件・爲福特運貨車諸大特色之一・優足增加運轉重物之能力・既不費事・又少耗費・蓋福特公司之政策・常施用極精之材料於機件・而因其經過大規模製造之結果・又能以低廉之價格貢獻於世焉・

上海福特汽車公司啓

購用眞正福特零件可得完美運用之保障

榮記大舞台今夜好戲

梅蘭芳

今夜准演雙齣拿手好戲　思凡　御碑亭　金榜樂團大圓

王鳳卿　今夜准演　御碑亭

譚富英　今夜准演　托兆碰碑

夜戲價目　花樓 月樓 優等廳 特別座 雅座 三元　特別 包廂 官廳 二元　頭廳 一元　二廳 八角　三樓 六角

浙江大戲院

浙江路神州旅社隔壁　電話六三八七九號

今日自下午三時起至十一時止連映四場　觀衆出一次代價可以隨時入場隨時離院

唯一戰事巨片　戰地鵑聲

禮拜六開映　范朋克主演　三劍客

國歷大年夜即禮拜三晚加映二場十一時半起請早購票　歐洲大戰　並加　羅克笑片

遊藝　電影

- 中央（六馬路）七星樓 五集 （價）（日）四角五角八角（夜）五角六角九角 （時）三時五時半 （間）九時一刻
- 明星（派克路青島路）牧地情花 （價）三角五角七角 （目）日夜一律 （時）三時五時半 （間）九時
- 新中央（海寧路）琴簫緣 （價）三角五角七角 （目） （時）三時五時半 （間）九時一刻
- 恩派亞（霞飛路）九劍十六俠 （價）二角三角 （目）四角六角 （時）三時 （間）八時半
- 卡德（卡德路）敵血情花 （價）二角三角四角 （目）日夜一律 （時）二時 （間）八時
- 萬國（虹口北四川路大）荒江女俠 四集 （價）二角三角 （目）日夜一律 （時）三時七時 （間）九時
- 中華（吉祥街）火燒紅蓮寺 十五集 （價）（日）二角三角五角（夜）二角四角六角七角 （時）三時 （間）九時
- 世界（北四川路青雲路）平陽傳 四集 （價）二角三角 （目）日夜一律 （時）三時六時 （間）八時
- 共和（西門方浜橋）香艷風流名片 美少年 （價）二角四角 （目）小孩一律二角 （時）三時七時 （間）九時
- 百老匯（匯山路十一號）路室罪惡史 （價）（日）二角三（夜）四角五 （時）三時五時半 （間）九時一刻
- 東南（民國路）野草閒花 （價）（日）二角四角（夜）三角五角 （時）三時五時半 （間）九時一刻
- 福星（西藏路街 世界南部）[illegible] （價）日夜一律小洋二角 （時）三時五時七時 （間）九時一刻
- 通俗（大東門南小南門北）倡門賢媳 （價）一角四角 （目）日夜一律 （時）二時七時 （間）九時
- 蓬萊（小西門蓬萊市場）頭二集紅蝴蝶 （價）三角四角六角 （目）日夜一律幼童減半 （時）二時四時 （間）八點一刻
- 黃金（八仙橋）渡海雪冤 （價）二角四角 （目）日夜一律 （時）三時 （間）九時一刻
- 光華 夢游大國 （價）二角四角六角 （目）日夜一律 （時）三時五時 （間）九時一刻
- 九星（成都路）黃金網 （價）一角四角 （目）日夜一律 （時）三時五時半 （間）九時一刻
- 武昌（武昌路）馬戲祕密 （價）一角三角 （目）日夜一律 （時）三時七時 （間）九時一刻
- 新愛倫（虹口海甯路）施公案 （價）一角一角 （目）日夜一律 （時）三時七時 （間）九時
- 虹口（乍浦路海甯路）優伶外史 （價）二角四角 （目）日夜一律幼童減半 （時）三時五時半 （間）九時一刻
- 國民（乍浦路海甯路）情海波瀾 （價）一角二角 （目）日夜一律 （時）二時五時 （間）九時一刻
- 山西（海甯路北山西路口）嬌養成性 （價）一角三角四角 （目）日夜一律小洋 （時）三時七時 （間）九時一刻
- 東海（海甯路 蘭路橋下）續荒漠劫美 （價）二角四角 （目）日夜一律 （時）二時四時 （間）九時一刻
- 配克（寧波路）航空情血 （價）六角一元 （目）夜一元一元半 （時）三時五時半 （間）九時一刻
- 奧飛姆（曹家渡）風流水手 （價）一律一角 （時）二時六時八時半
- 閘北（大通路蒙古路）三集八美圖 （價）小洋一角大洋一角 （目）日夜一律幼童減半 （時）二時七時 （間）九時
- 愛普廬（北四川路）丁香處處開 （價）四角六角 （目）日夜 （時）三時 （間）九時
- 白星（老靶子路福生路口）巴黎艷裝 （價）二角四角六角 （目）兒童減半 （時）三時五時半 （間）九時一刻
- 長江（北浦路碼頭）漢中情血 （價）（目）一律一角 幼童減半 （時）二時四時 （間）九時
- 中山（梧州路）情人 （價）一角三角 （目）日夜一律 （時）二時七時

滬杭甬鐵路行車時刻表

滬杭段　○下行車

- ▲上海北站開　上午七點（快車）　上午九點二十分（特快車）　上午九點五十分（三四等車）　下午三點五十分（快車）　下午五點（特快通車）
- ▲上海南站開　上午七點十分（快車）　上午九點○五分（特快車）　上午九點三十五分（三四等車）　下午四點（快車）
- ▲松江開　上午八點三十四分（快車）　上午十點二十九分（特快車）　上午十一點二十分（三四等車）　下午五點二十三分（快車）　下午六點五十七分（特快通車）
- ▲嘉善開　上午九點二十四分（快車）　上午十一點四十分（特快車）　下午二點十六分（三四等車）　下午六點十三分（快車）
- ▲嘉興開　上午九點五十八分（快車）　上午十一點四十六分（特快車）　下午十二點五十三分（三四等車）　下午六點四十七分（快車）　下午八點十分（特快通車）
- ▲硤石開　上午十點三十六分（快車）　下午十二點二十一分（特快車）　下午一點三十八分（三四等車）　下午七點三十二分（快車）
- ▲長安開　上午十一點二十二分（快車）　下午十二點五十六分（特快車）　下午二點二十六分（三四等車）　下午八點十一分（快車）　下午九點十七分（特快通車）
- ▲杭州開　下午十二點三十分（快車）　下午一點五十五分（特快車）　下午二點四十六分（三四等車）　下午九點十五分（快車）　下午十點十五分（特快通車）
- ▲閘口到　下午十二點四十五分（快車）　下午二點十分（特快車）　下午四點十五分（三四等車）　下午九點三十分（快車）　下午十點三十分（特快通車）

○上行車

- ▲閘口開　上午六點四十五分（快車）　上午九點二十五分（特快車）　上午十點（三四等車）　下午三點五十分（快車）　下午五點四十分（特快車）
- ▲杭州開　上午七點十五分（快車）　上午九點五十分（特快通車）　上午十點五十分（三四等車）　下午四點十五分（快車）　下午六點○五分（特快車）
- ▲長安開　上午八點二十三分（快車）　上午十點四十四分（特快通車）　下午十二點十三分（三四等車）　下午五點二十七分（快車）　下午六點五十九分（特快車）
- ▲硤石開　上午九點（快車）　下午一點（三四等車）　下午六點三十六分（快車）　下午七點三十一分（特快車）
- ▲嘉興開　上午九點四十七分（快車）　下午十二點五十三分（特快通車）　下午一點五十四分（三四等車）　下午六點五十分（快車）　下午八點十三分（特快車）
- ▲嘉善開　上午十點二十二分（快車）　下午二點十一分（三四等車）　下午七點十五分（快車）　下午八點三十七分（特快車）
- ▲松江開　上午十一點○五分（快車）　下午一點○四分（特快通車）　下午三點二十八分（三四等車）　下午八點○八分（快車）　下午九點二十六分（特快車）
- ▲上海南站開　下午十二點二十分（快車）　下午四點五十五分（三四等車）　下午九點二十分（快車）　下午十點三十分（特快車）
- ▲上海北站到　下午十二點三十分（快車）　下午二點○五分（特快通車）　下午五點十分（三四等車）　下午九點三十分（快車）　下午十點四十分（特快車）

注意（●）表內特快通車係甯杭直通特別快車

英商鴻發有限公司　南京路一一七號抛球場斜對　藥房對面　電話一六七八八號　自行車 留聲機 鐘錶 無線電

◉京劇◉

- 新東方劇場（北四川路橫浜橋）世界大戰 （價）一角六角 （時）三時七時 （間）九時
- 天蟾舞台（夜戲）（價目）一元一角七角 十一本封神榜
- 更新舞台（夜戲）（價目）一元一角 二本西遊記
- 齊天舞台（日戲）（價目）一角六角 頭本西遊記
- 大舞台（夜戲）（價目）一元七角 二三本西遊記
- 寶興戲院（閘北寶興路口）（日）後倭袍（夜）後本花亭

◉遊戲場◉

- 神仙世界（門票大洋一角）請來遊 一律女子招待
- 大世界（門票小洋三角）（京戲）劍峯山 二本狸貓換太子（新劇）寶玉出家 矮子做媒
- 新世界（門票小洋二角）（京戲）（日）蔡花記（夜）六本雙釘記（新劇）惡虎村 矮子做媒
- 小世界（門票大洋一角）（京戲）（日）七本征西傳（夜）六本綁手入營 山東响馬
- 永安天韻樓（門票小洋三角）（京戲）十本穿金寶扇恨 農夫艷遇
- 新新花園（門票小洋二角）（京戲）蟠珠花 剪辮子（夜）七八本雙釘記
- 先施樂園（門票小洋三角）患難姻緣 大京二本西遊記

工商界

標金張風之迅速
收盤後曾衝出七十兩　今晨大條又有回低說

昨（十二月二十九日）標金復呈高峯、幾將重行透出六百七十兩大關、惟市況徬徨、複雜莫測、時有一二兩之播伏、不可抑止、前後市共有五兩數錢迴顧、至外匯殊形秀麗、業中有所向購、惟大連幫拋出大連票、乃大連收滬市爲廉、然掛牌勿動、始市場各號交易、雖稱活動、但無多量、若泰康潤永亨元茂永亨大致求過於供、而賣方如元亨福昌裕豐永亨是也、海外銀市岑寂、惟金價已開高盤、往後趨勢上趨、無如午後伴、蓋以買賣多空爲轉移、狀態迷惑不定、

▽滙票奇緊　後市以平爲鋒、賣帮及物品套頭等買意尚濃、元亨裕豐永及散戶等稍有賣出、外匯益緊、不易可得、三月英金僅結一五一八七五、人心堅結、市氣幾有一躍千丈之勢、最後遞曾發現七十一兩、乃重見新高峯、今晨大條或將見低、自晨一月份開盤六百六十四兩六錢、計加一兩一錢、（毛盤以在六十五兩前後、交易尚屬不忘）大條無市、銀價不更、私電（二十八日）銀市小去十六分之一、日美勿更、織因散戶等售出、大連帮亦稍脫手、即回至六十三兩五錢、未幾大德成志豐永協裕等來進、已回高三兩、惟有一兩之上落、迨先令揭佈掛牌勿動時爲六十六兩七八錢、內盤見挺、中行朝鮮互做英金一五二五、華比吸現大連一兩四錢一分八七五、且太康潤等買進、當又漲爲八兩四錢、元亨志豐永等前來脫售、茲已回去一兩餘、

▽狀態飄泊　九點五十分計七兩、三月花旗由兩家售出三十四元八七五、既而華義三井出三十四元八一二五、市況轉緊、並由太康潤協裕物品等追進、英金一五二五難結、故十點一刻高至六十八兩七錢、往後、同泰昌福昌元亨及套頭等有售出、乃價漸入萎弱之境、然時有一兩餘之盤旋、直至十一點一刻、僅計六十四兩六錢、場內買者不爽、人心似低、倏忽又向上升、乃住友吸四月英金一五二五、又現大連以一兩四錢一分七五可當、衆之志豐永元茂永等皆已購進、故十一點五十餘分爲六十七兩四錢、午刻收市、復退至六兩四錢、因元亨幷散戶售出、賣線市況之飄泊未定、一時即低也、揭價仍計六百九十一兩二錢、計撳二十四兩餘至二十三兩、午收二十五兩左右、

▽一跳五兩　後市開盤六十六兩七錢、（毛盤六兩三四錢至七兩光景）旋因印匯電訊已小去四安那、故漲爲六十七兩一錢、往後、互有一兩軒輊、二點半後、另戶售出、且三月英金可結一五一二五、遂已遜去一兩、至三點二十餘分、計六十六兩一錢、嗣後突呈高象、三井等吸現大連一兩四錢一分八七五、又三月英金有利吸一五一二五、良由大德成物品幷恆興上海拖進、乃市面頓見銳利、三點五十餘分爲六十八兩一錢、此時元亨等售出、當抑去一兩、四點後、復見良好氣象、三月英金僅結一五一八七五、銀行心思頗堅、恆興繼續購進、一跳二兩、迨四點三十分收市爲六十八兩九錢、比較上週六計漲五兩四錢、誠小跌大回之象也、入後再行漲高一兩、竟然超出七十兩大關、物品買進不少、合到過七十一兩、誠出意外也、查一日間最大六十八兩九錢、最小六十三兩五錢、計有五兩四錢上落、（係照掛牌）凡六十九兩一錢以上之價、交易所不收場賬、祇得各號自理、物品早市四兩半、午收六兩三錢、下午六兩八錢、收市七十一兩、揭價計即小二十四兩餘至二十三兩內、登賬六十三兩六十六兩、補水六十三兩、下午六十六兩、

▽交易不旺　同行交易、計大康潤永亨永豐元茂永利出入不等、元亨裕豐永福昌均出、物品進而復出、下午、裕豐永元亨餘大元茂永均出、大德成恒興物品乘興而進、志豐永順利時有出入、永亨永豐則稍購進、但各號都無大批交易、實因新年將届、大致軋平、大連帮共買一千條、售出六七百條、廣帮買進數百條云、

▲金業交易所

一月份標金	上午開盤	六六四·六〇
	先令開出	六六六·七〇
又	最大價	六六八·七〇
又	最小價	六六三·五〇
又	午時收盤	六六六·四〇
二月份標金	下午開盤	六六六·七〇
又	最大價	六六八·九〇
又	最小價	六六六·一〇
又	下午收盤	六六八·九〇
一月份	登賬	六六三·〇〇
一月份	登帳	六六六·〇〇
補水	上午	六六三·〇〇
補水	下午	六六六·〇〇

▲銀樓飾金（單位元）

銀樓同行足赤金	九三·〇〇
銀樓首飾銀	一·七五
恒孚十足首飾金	九三·〇〇
恒孚首飾紋銀	一·七〇
銀樓新同行飾金	九三·〇〇
又 收進	八九·〇〇

▲證券物品交易所
標金（煉見九七八標準）

	前市	後市
一月期開盤	六六四·五〇	六六六·八〇
最高	六六八·六〇	六七一·〇〇
最低	六六三·五〇	六六六·〇〇
收盤	六六六·三〇	六七一·〇〇

外匯市由平趨堅
標金又呈高峯局面　銀行類都不肯輕售

昨英美印銀市無電、匯豐掛牌各匯均無變動、惟內盤初平後銳、午後尤緊、殆金市復呈高峯、戶漲上五六兩、竟然重見七十兩以上之高價、於是市氣頗呈進展之象、治午後收市比較上週六、計英金縮另六二五、美金縮一八七五、日金漲七五、華商金業中似欲扒結、然銀行不肯輕售、合成交英金十萬鎊、住友三井等俱有出納、又各行互做數萬鎊、美金扒進五六十萬元、銀行如三井華義人通及殷根等咸有售出、日金發由大連拋出一百餘萬元、現大連因市價比較大連滬票爲高、故三井華比住友朝鮮等均有吸進、下午則解發出、計一月份日金吸進、計加十九元六二五云、

〔結果較前〕英金…縮另六二五…美金…縮一八七五…日金…漲七五

▲英匯　內盤計有另六一五高低、上午、近遠期出價一先令五辨士二五、買進三二五、華比華義對做一月一萬鎊、中行朝鮮互做二月份、價同爲二五、安達華比互做三月一萬、價同、午時、住友買四月五千、價同、午收平定、下午、三井出三月一萬、價一二五、（福昌買進）又吸一月五千、價同、有利進三月一萬、價同、住友一萬、價一八七五、收市、出價一八七五、買價二五、

▲美匯　內盤計有二五升降、上午、近遠期出價三十四元九三七五、買價三十五元〇六二五、盤根出三月五萬元、三十四元八七五、三井華義出五萬元、三十四元八一二五、午收相似、下午、大通出三月五萬元、三十四元八一二五、收市、出價三十四元八一二五、買價九三七五、

▲東匯　內盤計有七五差次、早市、一月份出價一兩四錢一分八七五、三月一兩四錢一分七五、買價減三七五至半分、三井於晨間首先進申大連十萬元、一兩四錢一分八七五、華比買五萬元、同價、住友進十萬元、一兩四錢一分六二五、朝鮮買十萬元、一兩四錢一分七五、午收、出價一兩四錢二分二五、三月一兩四錢一分、二分一二五、下午、朝鮮售與東亞二月日金十萬元、一兩四錢二分、華比三井買現大連念萬元、一兩四錢一分八七五、收市、正月出價一兩四錢二分一二七五、買價約減半分云、

▲外匯市況

近期大條	停市	
遠期大條	停市	
紐約大條	三角一分六二五	
英美匯水	四元八分六二五	
美英匯水	四元八分八七五	
美日匯水	四十九元六二五	
英日匯水	二·先令〇五六二五	
倫滬先令	一先令五辨士半	
▲日美匯兌		
路透上午		四九·六二五
電通上午 近期	買	四九·五六二五
又 遠期	賣	四九·六八七五
又 正午 近期	買	四九·半
又 遠期	賣	四九·六二五
又 近期	買	四九·六八七五
又 遠期	賣	四九·半
▲日英匯兌		
路透上午	二·〇〇·三一二五	先令
電通上午 近期	買	二·〇〇·半
又 遠期	賣	二·〇〇·四三七五
又 正午 近期	買	二·〇〇·四三七五
又 遠期	賣	二·〇〇·半

又	買二·〇〇·五六二五
又 遠期	賣二·〇〇·四三七五
又	買二·〇〇·四三七五

▲匯豐掛牌

倫敦電匯	一先令五辨士三一二五
倫敦即期	一先令五辨士三七五
倫敦四月期	一先令五辨士八七五
（以上各合規銀一兩止）	
印度電匯	一百廿七羅比
法國電匯	八百八十三法郎
紐約電匯	三十四元六二五
爪哇電匯	八十六盾
漢堡電匯	一百四十五馬克二五
（以上各合規銀一百兩止）	
香港電匯	七十八兩五
（合香港洋一百元止）	
日本電匯	規銀一百四十三兩七五
（合日金一百元止）	
新加坡電匯	規銀一百六十三兩二五
▲銀行買價	
倫敦四月信匯	一先令五辨士八一二五
倫敦六月信匯	一先令六辨士一二五
（以上各合規銀一兩止）	
法國四月電匯	九百二十五法郎
紐約四月信匯	三十五元五
紐約四月押匯	三十五元八七五
（以上各合規元一百兩止）	

公債交割爲額頗鉅
交割數達二千九百二十八萬

昨（念九日）華商證券交易所因辦理公債十二月份期貨交割、市場交易停市、查各債十二月份期貨交割數共達二千九百三十八萬元、爲額之鉅、爲前所未有、內一九關稅各約六百八十萬、裁兵四百七十餘萬、一九善後九六關稅各約三百萬元、除於一週五已先行割帳一千九百念六萬五千元外、其於昨日實行交割者、仍有一千零十一萬五千元、交割經過、均稱順利云、茲將各債交割及割帳數、分列之如下表、（單位元）

證券種別	割帳數	交割數	交割共計
整理六厘	七四五·〇〇〇	三六五·〇〇〇	一·一一〇·〇〇〇
七年長期	一四〇·〇〇〇	九五·〇〇〇	二四五·〇〇〇
續發二五	五·〇〇〇	……	五·〇〇〇
善後公債	三三〇·〇〇〇	三一五·〇〇〇	六四五·〇〇〇
關稅庫券	一·九六〇·〇〇〇	七二〇·〇〇〇	二·六八〇·〇〇〇
編遣庫券	二·二四五·〇〇〇	二·八〇五·〇〇〇	五·〇五〇·〇〇〇
裁兵公債	三·三一五·〇〇〇	一·三七〇·〇〇〇	四·六八五·〇〇〇
金融長期	一四·〇〇〇	四〇〇·〇〇〇	四一四·〇〇〇
九六公債	一·六七〇·〇〇〇	一·六七〇·〇〇〇	三·三四五·〇〇〇
一九捲烟	八二五·〇〇〇	三六五·〇〇〇	一·一九〇·〇〇〇
一九關稅	五·〇〇〇·〇〇〇	一·八〇五·〇〇〇	六·八〇五·〇〇〇
一九善後	二·七八〇·〇〇〇	二·三〇〇·〇〇〇	五·〇八〇·〇〇〇
總計	一九·二六五·〇〇〇	一〇·一一五·〇〇〇	二九·三八〇·〇〇〇

洋款交易頗爲活動
市價厘拆俱較前日堅　交易因公債交割而特旺　收解多補理封關期內者

昨日銀行開關、照常營業、惟前數日封關期中之各項收解、均須於是日補理、是故情形特別瑣繁、轉不能如平時之詳細查錄、爲可憾耳、至於洋交孔多、乃係公債交割所致、茲將昨日市情列下、

▲市價　「洋厘」早市厘價較前日微小一毫二忽半、爲七錢二分四厘八毫七忽半、午市爲七錢二分五厘半、較早市又好六毫二忽半、「銀拆」早午兩市同爲八分、割頭初爲三分、旋即白割、「輔幣」江南小洋早市爲六錢五分八厘七毫半、午市爲六錢五分九厘、較前日改小半厘之譜、八開小洋、早午兩市同爲六錢五分七厘、較前日午市小去一厘半、拆兌價早市爲一千一百角〇〇九分、午市爲一千一百角〇〇四分、銅元改縮一千文、爲三百六十八千文、衣牌價早市爲一千六百六十八文、午市爲一千六百七十文、貼水二十四文、攝兩兌價爲一百四十二文、貼水二十四文、

▲交易　「洋款」早市洋匯頭款做出四百〇一萬五千、午市洋匯頭款做出七十六萬九千、兩市共有六百七十八萬之多、爲從來所罕見、鈔票早午市場內均無交易、市場外交易早市一十二萬四千、午市十一萬、銀行交易早市互市一百三十萬、午市八十五萬、小錢莊交易七十餘萬、「銀款」拆票交易行將告一段落、故昨日轉限僅五十餘萬、新交易及午市交易各三十餘萬、小總會中交易五十餘萬、「輔幣」四開小洋早市做出額十一萬五千角、午市做出額五千五百角、八開小洋早市二千角、午市無交易、銅元做出額一百六千四百九十六串、計銀款代價七千一百兩、

▲收解　「洋款」各銀行洋戶往來收解、業以年底將告結束、故收解有限、礦款全用洋款、錢莊洋公單及洋劃頭款、拆借洋款等、均因手續關係、不復收解、……收解八十萬、……

標紗花交割概況
人標計共交割八千八百包　交割價一百四十三兩
漢標計共交割三萬六千擔　交割價三十三兩五錢

▲人鐘標準　昨日標紗交割不過四千七百包而已、交割價一百四十三兩、總值金共一百一十五萬八千四百兩、交進之貨爲二十支紅團龍六百包、四百五十包、二十支牧羊一千七百五十包、十六支紅團龍六百包、十支雙地球六百包、十支三羊三百包、茲再將交收兩方之牌號分誌如次、

交方　吉豐四〇〇　恒益五〇〇　公泰二五〇　源隆一〇五〇　愼昌五〇〇　源豐二〇〇　遠記六五〇
收方　長豐五〇〇　天昌二五〇　福和一〇〇　泰昌一〇〇〇　天德五〇〇　恒益一〇〇〇

▲漢口標準　漢標交割共三萬六千八百擔、實行交割者三萬六千一百擔、價三十三兩五錢、自行交割計四千三百擔、總價金共一百二十萬〇九千二百五十兩、交進之花爲陝西花六千一百擔、太倉花一百擔、南市花一千擔、火機花六千一百擔、茲再將交收兩方之牌號分誌如次、

交方　源大二〇〇　榮興五〇〇　昌記一五〇〇　裕康五〇〇　振大五〇〇　天隆五〇〇　愼記一〇〇〇　協生二〇〇〇
收方　恒益四〇〇〇　公泰一〇〇〇　吉豐二三〇〇　大孚四〇〇〇　愼記一〇〇〇　榮興三〇〇〇　恒益八〇〇〇　義成四〇〇〇　新亨八〇〇〇　瑞源二〇〇〇　同興二九〇〇〇　嘉發二一〇〇〇

▲銀錢行市

幣別	上午	下午
銀幣	七·二四八七五	七·二五五〇〇
銀拆	〇·八〇〇〇	〇·八〇〇〇
江南	六·五八七五〇	六·五九〇〇〇
廣東	六·五七〇〇〇	六·五七〇〇〇
銅元	三六八·〇〇〇文	三六八·〇〇〇文
衣牌	一·六六八文	一·六七〇文
角坯	〇·二四三文	〇·二四三文
貼水	〇·〇二四文	〇·〇二四文

十萬、花旗收款二十五萬、正金收款四十萬、華洋各銀行營業款及各種貨匯稅雜等等、均因手續甚忙、無法調查、惟聞結款收解長時間、有六七百萬、進出倉亦未詳、錢莊銀公單收解以手續過多、須延一時不易核計、各路匯款收解八十餘萬、

簡報

▲絲頭　我國實行裁厘加稅、川漢絲頭、來源連日江新等輪、共有挣手巾子等六百五十四件運滬、
▲帆里經　詩偎寺處、昨有帆里內銷經與大經八十四件運滬、業由梅昌裕等上棧待售、
▲人造絲　昨由杭紹幫進金錢牌五箱、價一百十九兩半、三鹿牌十箱、價一百十四兩半、一號美女牌十五箱、價一百二十七兩、
▲湯綢　昨由剡帳客進絲廠湯綢五十擔、價一千二十五兩、
▲湖絲　四百二十件、今日英輪車起號運英法、
▲茶葉　一千六百箱、本日運英、
▲日糖　一萬包、昨又進口、
▲菜豆　一千包、本日運古倫布、
▲香烟　五千箱、裝赴汴浙內地、
▲荷糖　二千噸、昨已進、

本埠各堆棧存棉調查週訊

種類	上週	本週	比較增減
陝西花	一三三、九四件	一四、一三三件	一、三六一件
美國花	五、四一九件	六、七〇四件	一、二八五件
又(捲筒)	五、三〇〇件	三、六三〇件	
印度花	四、〇八一件	四、八七一件	
火架花	五、一七五件	六、二五九件	
青島花	五六九件	八九五件	一、一三一〇件
通州花	八、九一八包	九、五〇三件	六〇、二四件

補血補腦

血爲養生之要素・血旺則面色紅潤・身體強壯・腦爲人身之知府・腦强則作事明晰・神志靈敏・本藥房發行之

哈蘭士人中寶補藥・

爲補血補腦之特效劑・凡血虧腦弱・以致面黃肌瘦・精神萎頓・腰背酸痛・夢遺洩精等虛症・服之・立奏奇效・袪虧弱而爲康健矣・

價目　人中寶　大瓶洋二元　小瓶洋一元二角

上海四馬路太和大藥房總發行　各埠藥房均有出售

現紗客銷平淡
米市銷淡價平　來源亦不暢旺

昨日現紗市況、尚稱平穩、惟客銷則略形轉淡、全日共做開一千二百九十一包、各帮辦去、計廣東二百五十五包、漢口三百七十包、蕪湖四十五包、徐州七十五包、內地一百七十五包、寧波五十五包、汕頭一百五十五包、江西五包、四川五十包、蘆州念包、十包、價平、茲將各牌紗價列下、

二十支雙鹿	一六六·五〇	寧波
又天官	一六七·〇〇	汕頭
又藍鳳	一六〇·〇〇	廣東
又五福	一六七·〇〇	蘆州
又立馬	一七〇·〇〇	徐州
又金城	一六二·〇〇	漢口
又鴻禧	一六八·〇〇	徐徐
又仙姬	一六〇·〇〇	天津
又人鐘	一五六·〇〇	漢口
又寶馬	一五五·五〇	漢口
又牧羊	一五一·〇〇	漢口
支富貴	一六七·〇〇	徐州
又仙桃	一五五·〇〇	蕪湖
又大發	一五六·〇〇	徐州
又日光	一五三·〇〇	四川
又人鐘	一五三·〇〇	蕪湖
支三羊	一三六·〇〇	汕頭
又嘉禾	一三五·〇〇	甯波
又人發	一四〇·五〇	徐州
又醒獅	一四一·〇〇	廈門
又三羊	一三五·〇〇	廈門

火機花	一三·八五〇包
太倉花	一四九〇件
大通花	一、二〇〇六件
餘姚花	一〇〇〇包
黃渡花	三五、六〇〇包
鹽城花	一、七六八包
寧波花	二〇八包
九江花	四、六八〇包

▲閘北　昨日各帮到源二十號之譜、市銷不一、北路白粳、買氣轉淡、高貨殊鮮上落、中次稍有出入、大勢因來源仍未疏通、不易下游、故市價一致平定也、蒲稻到銷均屬不佳、行情勉守原盤、羊秈杜秈、高貨因稀見俏、中關銷平、價上落、吊買不能暢、中秈市解勉平、變元缺高、大盤無甚上落、吊貨不爽、賓格告弱、陰元普通平穩、常次呆而少交、情況趨滯、茲將各價列下、

特別白粳	十三元七角半
大市頂粳	十三元三角
普通白粳	十二元八角
市頂薄稻	十二元
中次薄稻	十一元半
市頂羊秈	十一元七
市頂杜秈	十一元五
市頂埠秈	十一元
普通白元	十一元
市高陰元	十二元

▲滬南　昨日河下到船仍稀、街走消不甚爽、化常帮白粳、早晨曾承上日之餘風而步緊、纔撥一亂、轉平而趨定、故蘇同白粳、亦然呈穩立之勢、全日靜情、殊無若何之變化也、南帮薄稻、下午到、消均覺轉解、惟存底欠厚、一面雖屬天晴、亦已站定、高貨交易尤佳耳、羊杜尖則接上平、行情微堅、變陰元吊坊又見活動、價格則不易喊高也、茲將各價列下、

常特頂粳	十三元三角
又普通粳	十二元八角
錫帮白粳	十二元七角
蘇州白粳	十二元一角
同里白粳	十二元
吳江白粳	十二元
青頂卜稻	十一元八角
大市卜稻	十一元三角
特頂早稻	十一元二角
市頂羊秈	十一元
市頂杜尖	十一元
市頂白元	十三元
市頂陰元	十一元二角

現棉沉靜異常
▲市上交易全無

昨日現棉市況、沉靜異常、市上交易全無、到貨計姚花九十包云、

錢業休假
日期稍有更改

錢業自進用國曆以來、今年一應賬略、概照國曆核計、此次年關結束、因由各往來客戶之要求、經全滬市各業商會聯席討論、並稟請政府之同意、准予通融辦理、以國曆年終結賬、仍不改更、而還款則延至二月十五日爲限、如是錢莊本年份賬款、須俟全二月十五日方得終了、但錢業公會前登報通告休假日期、昨日經委員會議決、略有變更、計元旦日起、慶祝新年休假四天、五日照常營業、至於一月十五日爲應付結賬後疏理未了事宜之末日、應自十六十七十八三天休假、惟日前由華商各銀行要求、據謂十五日適值星期、所有年底收解須於十六日補理、請將對同業及銀行手續之收解、仍舊處理、惟對往來客戶賬款結束、仍以十五日爲終點、如是則十六日照常受理收解、十七十八兩天爲整理內部計而停業、於一月十九日起、照常開業貿易云、

白廠經
成交一百六十包　扯價祇及八百兩

怡和洋行上週三談判之白廠經、奈因耶節休假、始於昨日議成、開價仍小、廠方不願宣布絲牌、計成交中身B級頂頭號十三至十五條份、滬白廠經一百六十包、價祇扯八百兩、信孚進上身頭二號八繭灰經三十包、價扯五百八十兩、

絲廠公債即將發行
債額減爲七百萬元　先發收據再換債票

蘇浙滬絲廠業、公議呈請政府發行蘇浙滬廠絲業公債一千萬元、以資救濟、已奉核准、令委財政部次長張壽鏞、負責辦理、業將所減之支、元作債等人綱、經前日張次長滋滬即於……磋議、……

俄莊再辦紅綠茶

旅滬俄國協助會洋行、昨日對於部門紅茶、及首熙綠茶、又復開始搜辦、惟是上項紅綠茶、存底不過一二萬箱、照現下金價高昂、各國茶價太貴、華茶市價獨廉、俄人多購華茶、誠爲得策、但昨市俄莊對於祁茶、認盤不過三十兩左右、與華商期望、相差不下十餘兩、談判尚未能接近、首熙綠茶、今日亦可進行議價、紅綠茶商、深悉俄莊銷胃之浩大、致堅決表示、不願讓價求售云、

茶市				
行名	牌號	茶名	件數	價格
杜德	王者香	蝦目	一〇	六八
又	天香	又	一四	五八
華商	協昌祥	珍眉	八〇	四〇
又	春天香	又	六〇	四〇
又	一品香	又	七一	四〇
又	祥豐	貢熙	一二〇	三〇
又	六香永	又	五五	三五
以上公升永茶棧售出				
高林	芸香	寶珠	八	四〇
又	吉祥隆	又	八	三五
又	天芳	又	八	三五
又	芸香	又		三二
又	魁芳	又		三三
又	大裕益源	針眉		一三
又	天芳	秀眉		三〇
以上永盛昌茶棧售出				

豆油暢銷
市價轉緊

昨日油豆餅市況、大連豆仍屬平疲、現貨存雖不多、惟途貨頗湧、綠昨地因年關在即、趕裝來申、各消雖不寂寞、市價平疲、九江漢口豆到數不多、內地市坊等需要尚殷、市盤堅俏、豆油本街鄉莊胃化轉旺、大連埠市十八元、市亦帶緊、各價好五分至一錢、生油到貨見旺、生油昨到一千五百簍、受手略懈、輕皮牛油忩九百件、與前原盤無異、市勢尚……

本廠豆油	一六、一〇〇
船牛豆油	一五、七〇〇
輪牛豆油	一五、六〇〇
船歧豆油	一四、七〇〇
輪歧豆油	一四、六〇〇
大連豆油路	一四、八五〇
輕皮生油	一三、一〇〇

各國金銀貨幣市價單

種類	買進	賣出
英金磅	一八·七四	一八·九四
又金票	一九·〇二	一九·二二
先令銀	九〇〇	
澳金票	一五·九〇〇	一六·一〇〇
美金磅	三·九二一	三·九四〇
美金洋	三·三九一	三·四一〇
美銀票	三·七六	三·八〇
德金磅	八·一〇	八·三〇
德金票	九·一六	九·三六
馬克銀	八·六	八·八
法金磅	四·五〇	四·七〇
法郎票	一·五三	一·五五
法郎銀	一·一六	一·一八
日金磅	九·二五	九·五九
日本票	九·四九	九·六五
日本銀	九·三四	九·五四
朝鮮票	九·三六	九·五六
臺灣票	九·四二	九·六二
俄金磅	九·四〇	九·六〇
俄金票	一〇〇	一二〇
盧布銀	七〇〇	七四〇
盧布角	三五〇	三九〇
坎拿大票	三·七五	三·九五
坎拿大銀	三·七五	三·八一
斐律賓票	一·九一五	一·九五五
斐律賓銀	一·七三	一·七五
義大利票	一二·〇一	一二·三三
義大利銀	一九·〇一	一九·二三
新加坡票	一二·九九	一二·〇二
新加坡銀	一八·九	一九·一
比佛郎票	一九·五	一九·五
瑞比票	一二·八	一四·〇
羅比銀	一三·四	一三·六
錫蘭票	一三·六	一三·八
荷蘭票	一五·六二	一五·八二
荷蘭銀	一二·九	一四·一

種類	買進	賣出
暹羅票	六·一一	六·三三
暹羅銀	一·五一	一·五三
瑞士票	七·三	七·七
安南票	一·四九	一·五一
安南銀	一·〇二	一·〇四
香港銀	一·〇二	一·〇八
香港票	一·〇四	一·〇六
澳門票	一·〇五	一·〇七
中國銀票	一·〇五	一·〇五
交通漢票	五一	五三
中央漢票	五一	五九
中央寶宏票	五一	五七
中國庫券		
中央汕頭票	九	九
中央臨時券	一〇	一二
湘桂票		
鄂湘哈票	七一	七三
中國哈票	七一	七三
交通哈票	七一	七三
東三省哈票	一分	六分
奉大洋票	六四	六
吉元愁業票	六〇	三
十元愁票	九〇	六二
天津票	九九	一〇〇
山東票	九九	一〇〇
青島票	九九	一〇〇
福建票	九九	一〇〇
廈門票	九九	九八
江西票	九七	九五
九江票	九七	九八
烟台票	九八	九九
牛莊票	九五	九五
大連票	九七	九八
漢口票	八八	九五
河南票	六七	六九
張家票	九五	九六

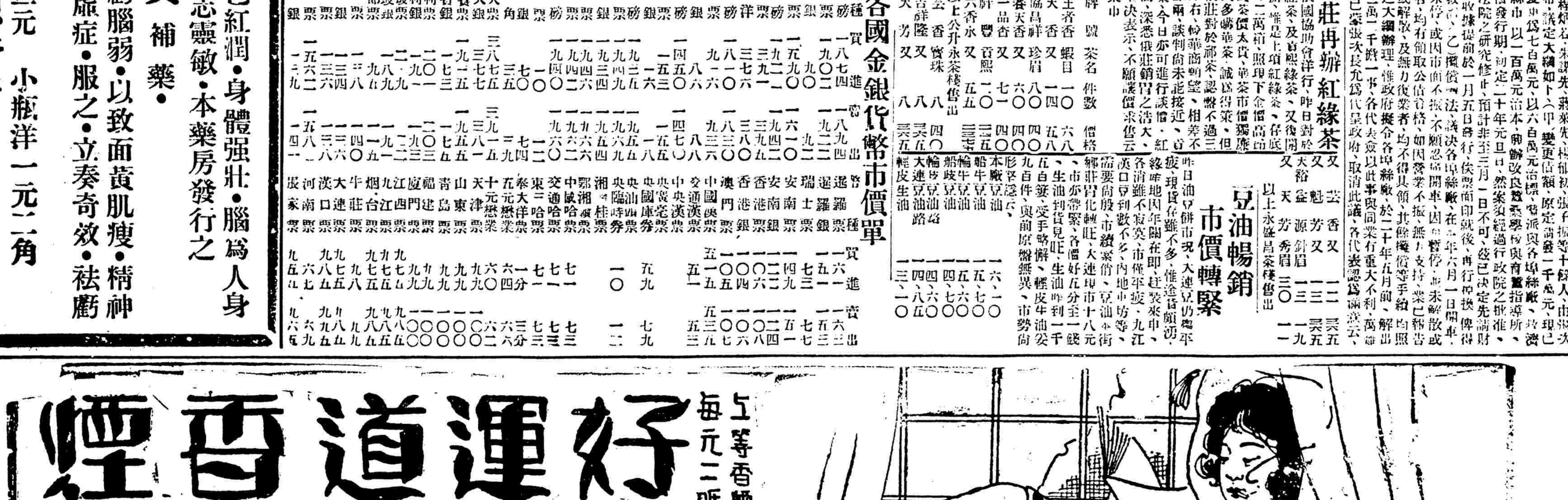

運動世界

西人足球會公佈新年節目

臘克斯對上海隊(甲)	元旦	臘克斯球場
樂華隊對西捕隊(甲)	元旦	中華棒球場
葡萄牙對英海軍(甲)	元旦	石牌樓球場
滬江隊對臘克斯(乙)	元旦	虹口第二場
震旦隊對法陸軍(丙)	元旦	呂班路震旦
真茹隊對霍華士(甲)	二日	中華棒球場
葡萄牙對上海隊(甲)	二日	西捕足球場
華寨司對英海軍(甲)	二日	石牌樓球場
葡萄牙對寶塔隊(丙)	二日	虹口第三場
星光隊對伊令隊(丙)	二日	中華足球場
華伶隊對猶太隊(丙)	二日	虹口第二場
真茹隊對臘克斯(甲)	三日	中華棒球場
西捕隊對霍華士(甲)	三日	西捕足球場
滬江隊對霍華士(乙)	三日	虹口第二場
聖約翰對華寨司(乙)	三日	梵王渡約翰
葡萄牙對華伶隊(丙)	三日	虹口第三場
上海隊對西捕隊(甲)	四日	上海隊球場
霍華士對葡萄牙(甲)	四日	西捕足球場
華寨司對樂華隊(甲)	四日	申園跑狗場
臘克斯對英海軍(甲)	四日	臘克斯球場
星光隊對初級隊(丙)	四日	中華足球場

新光籃球隊之近況

新光籃球隊本屆仍由高渭森君主辦其事、現已加入本屆上海籃球聯合會、球員如何德寶、蔡承堯、朱鶴、高渭森、奚錫卿、陶延慶君等、均為該隊健兒、茲聞該隊將於國歷元旦日上午十時集全體球員、假市一公共體育場攝影、並與嗚呼籃球隊作友誼比賽、並聞第二日又將與市一體育場之全黑籃球隊作友誼賽云、

南方之强耶　北方之强耶　清華暨南今日交鋒

南北大學足球界之兩領袖會師　午後二點三刻在棒球場見高低

清華大學足球隊、本年握有華北各大學之最高權威、強如燕大、輔仁、師大、北大諸校、無不受其摧殘、允執牛耳、即舉兵南下、以尋敵敵、而敦交誼、在滬甯路之兩役、以及蒞滬後之種種情形、已迭誌本報、可不贅述、該隊在滬、共約三戰、而以暨大當頭陣、蓋暨大稱雄江南、數經寒暑、向有鐵軍之名、此行原以鐵軍為目標也、本日午後二點三刻、南北兩强、將會師於中華棒球場、一決高低、裁判員何春輝、入場券普通座四角、特別座一元、球員譜暫停、雙方陣容如後、

▲清華大學

趙燕生　石瑞　姜鍾芬　黃開祿　黃中孚　沈崇詢　張天濤　何汝楫　黃恭仰　譚保慮　黃佳玉

—○—

▲暨南大學

梁官濂　馮運佑　江善敬　林松發　陳鎮和　莊世鴻　陳秉祥　羅海光　戴麟經　陳家球　梅洪寶

體育大使

張國勛

張君國勛、為吾國之著名籃球裁判員、其裁判能力、早已馳譽中外、固可不必介紹、海上籃球一道之提倡、亦君與徐振東寗為其嚆矢、對於其他體育事業、亦多贊助、君服務大晚報、已歷年所、初主運動欄筆政、近更兼任本埠新聞編輯、其平日寫作、極受運動青年之愛讀推重、取意之精深、運筆之生動、在東方體育記者中、可謂首屈一指、體育大使、為人欽仰、在歷史上將永為後人所紀念、而君「體育大使」一文之作、立意之深遠、取材之精切、亦將與體育大使同不朽、幸讀者細嚼字義、勿與普通之論文同一視之也、（記者誌）

▲一雙勁腿芬蘭成名　數年之前、有芬蘭運動家帕伏納米 Paavo Nurmi 者、旅行美國、於中距離及長距離賽跑、打破若干紀錄、當時不特美國人民、即全世界之人民、亦皆為之相顧失色、納米在美之成績、消息所傳、無遠勿屆、其聲名之赫奕、一時且將駕英國皇太子與美國總統而上之、熱心運動者、驟於納米之成績、亟欲知其祖國芬蘭、究在何地、於是各書肆中之世界地圖、幾於銷售一空、芬蘭在歐洲、本為一無名小國、然因納米之一雙勁腿、與滿懷壯志、遂使其祖國芬蘭、名聞世界、人以納氏奔跑之速、皆稱之為飛芬蘭、是不特一己之榮、抑亦邦家之光也、美國華爾街（為銀行家集中之所在）之資本家、且因納氏而注意於芬蘭、遂與之發生經濟上之往來、使無納米、尚決無成就之希望也、故帕伏納米、可稱之為『體育大使』、實則芬蘭政府所特派之大使、富有近代外交學識者、能否有如納氏之成績、恐亦罕見其人耳、納氏於出發之際、除一雙跑鞋、幾件衣服之外、別無長物、全使兩腿之力、亦使已身與其國家、遐邇莫不聞知、凡足跡所到之處、無不受人稱道、受人敬仰、一九二八年在荷京開會之世界運動會中、納氏與其同時參加諸人、雖未能奪取冠軍、然與舉雄角逐之下、竟使芬蘭之名、得居前列、亦足豪矣、

▲兩個鐵拳菲島生色　然除納米而外、運動員能為邦家爭光、以博得他國之友誼與尊敬者、其例尚不勝枚舉、如菲律賓之班卓維拉 Pancho Villa、以一對鐵拳表示菲島地方、不僅出產椰子、且多傑出之英雄、不幸維拉於二次遊美之時、竟以痛齒而死、在維氏未死以前、世界拳鬥場中、殆無不聞其大名、且無不稱道其體力之雄偉、與拳技之精湛焉、

▲網拍一揮聲威大振　再如日本之 Kumagai、於數年之前、手持網拍、以與世界華雄相角逐、竟能打開一條血路、取得台維斯杯決賽之權、於是網球界中人、無不為之刮目相看、在 Kumagai 未加入林山（美國）惠勃當登（英國）、及其他有名網球比賽以前、殆無人能想到日本亦產出台維斯杯之網球人才者、然此不敢再輕視日本矣、以 Kumagai 球藝之精、與禮魄之強、竟使國際網球界中人、無不為之驚駭色變、從

▲未來之世界大戰爭　關於體育上之國際比賽、不僅可以宣揚國威、且可以促進邦交、鞏固友誼、所謂『體育大使』者、實有無限之能力、以為國家博得榮譽與讚美、與他國之善意、蓋自文明日進、而戰爭已成為一種罪惡、最後當在廢除之列、將來國與國間之競爭、當在運動場上、以球棍網拍足球等等為武器、以公開之方法、與坦率之態度出之、而無所謂秘密外交、與不平等條約、各國之『體育大使』、競爭雖烈、然仍不失其友誼、勝者固榮、敗亦不辱、如有良好之作戰精神與運動人格、且將為人所稱道、而因此競爭、各國人民之間、可以更為諒解、使彼此咸受其益、蓋在體育競賽之中、決無種族之成見、與政治的陰謀參雜其間、故在未來之世界中、將不復有亞力山大、凱撒、拿破崙其人、而祇有鐵爾登、納米、柯顯愛德蘿之勢力、使各國互相諒解、交誼愈形鞏固焉、

▲日本大使為國宣揚　現今已有多國、知此等『體育大使』之關係重要、故以全力贊助其國人、造就此項人才、派赴國外、宣揚善意、聯絡邦交、在遠東當以日本為最能積極進行、每隔一年、即派大學棒球隊赴美、與各校比賽、現更努力產生 Kumagai 式之網球家、一九二八年時、曾派織田幹雄至荷京、參加奧林比克運動大會、創立三級跳遠之世界紀錄、既又在大連招待法國世界運動會選手、使開日法兩國運動會、以增進友誼、總而言之、則日本固不惜金錢與努力、欲藉其『體育大使』以為國家宣傳者也、

▲探討雖敗印象一變　回顧中國則何如、除赴澳洲及南洋之足球隊外、雖於台維斯杯比賽、亦曾兩次觀光、但未能遺派其『體育大使』至歐美宣傳、馬尼拉互富林珠光君、於去年春間、曾資助一明星籃球隊赴美、雖亦有若干良好之成績、但未能與美國人士以深刻之印像、故此行猶不得謂之成功也、本年初間、樂華足球隊擬作歐洲之行、但卒以料想不到之情形、而中途作罷、以上數次、雖其力量太薄、未能有所成就、然此遠征諸青年、已將外人對于華人之種種謬誤觀念糾正不少、西人之未嘗到過中國、而僅遇一二走馬看花之紀載、或觀電影片中之曲意形容者、以為華人多傴肩窄背、面色慘白、生氣全無、今于運動場中、目覩此輩青年、不愧為良好之運動員、參加外人所有之各項比賽、於以證明我中國之未嘗無人、而昔日謬妄之見、因以改正不少、則遠征諸君之功、自亦有不可沒者、

▲中國青年正宜努力　然而如此猶未得為滿足也、我人須有真正之『體育大使』以宣揚國威於海外、使人咸起敬重之心、中國現正在力爭主權之秋、此正青年努力之最好機會、以充任其運動特使、若能為一納米、為一鐵爾登、為一瓊斯、或為一薛姆生、則其為國家所爭得之光榮、果何如乎、

▲有志竟成但求苦練　近年以來中國青年、尤其學生界中人、對於各項之國運動、無不積極參加、然而真正之愛國主義、殆未有過充任中國之『體育大使』者、祇要其中能有一人、與短跑大家多倫、薛姆生輩、並駕齊驅、即可為國家爭得不少之榮譽、其事雖艱、然決非不可能者、夫羅馬非一日所能成、如納米、已羅屈拉、與其他有名之運動家、又何莫不由刻苦練習而來、故欲為一大體育家、須有種種之品德、而毅力其最要者也、雖失敗之人、在所不免、然而有志者事竟成、古有明訓、我青年諸君、何不以此自任、努力進取、以為國家與個人爭得無限之光榮乎、

一月十一日　埠際試賽　假申園舉行

本屆滬津兩埠之足球賽雖已取消、然與香港之戰、仍須舉行、茲已定於一月十一日（星期日）、假申園舉行第一次試賽、又訊、一月十日星期六、各隊之第一軍、須全體出動、參加甲組循環賽、而二三等球隊、則於十日十一日一律舉行各種杯賽云、

西青籃球賽

(甲)青光勝江灣……四九比三九
(乙)法院勝猶太……三三比一五
(乙)晚星勝南鷹……二九比一三

西青籃球會昨晚有甲組賽一場、乙組兩場、青光與江灣之甲組對抗、形勢頗為凶險、各場結果如下、㈠甲組青光勝江灣、四十九比三十九、㈡乙組一部法院勝猶太、三十三比十五、㈢乙組二部、晚星勝南鷹、二十九比十三、詳情附後、

▲青光勝江灣

青光與江灣、為昨晚絕無僅有之一場甲組賽、亦即家家百餘觀衆之所由號召、乙組兩仗戰罷繼以開始、初青光前後呼應、進退疾徐、均按步就班、射鵠之準無以復加、是以不久便以十比二遙遙居前、既而江灣漸入佳境、吳書謙關錦麟等、接連緊追、忽成十四比九、莫明泉振臂而起、竟復兩中於後、乃成十四比十三、祇少於青光一分、當此時也、江灣可謂風頭十足、盛極一時矣、而曾幾何時、青光繼續努力貫澈始終、陳華駱俞天慶輩、分外盡力、終以四五分之差、壓倒江灣、上半時為念四對十八、青光占先、下半時起、江灣全軍、較前生動、莫明泉張坤祥二人、得分頗多、足與對方之談愈等對抗、互爭雄長、形勢愈演愈佳、徒奈時間有限、不克再事奮鬥、下半時中青光得二十五分、江灣亦獲二十又一分、後場戰事情形之劇烈、於此亦可見一斑矣、

▲青光

姓名	職位	擲中	罰中	犯規	得分
談達驊	右鋒	六球	一次	〇次	十三
陳華駱	左鋒	五球	〇次	〇次	十分
張則仿	左鋒	二球	二次	一次	六分
俞天慶	中鋒	六球	〇次	〇次	十二
方循齡	右衛	〇球	〇次	四次	〇分
陸大宸	右衛	二球	〇次	〇次	四分
馮作樑	左衛	二球	〇次	一次	四分
	總計	二三	三次	六次	四九

▲江灣

姓名	職位	擲中	罰中	犯規	得分
吳書謙	右鋒	二球	一次	〇次	五分
關錦麟	左鋒	二球	二次	〇次	六分
張坤祥	右鋒	三球	〇次	〇次	六分
莫明泉	中鋒	九球	〇次	二次	十八
張錦祥	右衛	一球	〇次	〇次	二分
祥明覺	左衛	一球	〇次	〇次	二分
	總計	十八	三次	二次	三九

上半時　青光念四分　江灣十八分
下半時　青光念五分　江灣念一分
——裁判員　舒鴻　賴司讀生——

▲法院勝猶太

猶太隊連戰皆北、在以往之乙組第一部中、其成績名列倒頭第一、未戰之前、勝敗之局勢已定、比賽時徒知一鼓作氣、勇往直前、勢如猛虎撲食、犯規時見、終賽時乃復以十五比三十三、受挫於上海法科學院焉、

▲法學院

姓名	職位	擲中	罰中	犯規	得分
劉沛昌	右鋒	〇球	〇次	〇次	〇分
徐南祥	右鋒	八球	一次	三次	十七
李中華	左鋒	二球	〇次	〇次	四分
黃鉅英	中鋒	五球	〇次	一次	十分
李若何	右衛	一球	〇次	〇次	二分
周佩寶	左衛	〇球	〇次	一次	〇分
	總計	十六	一次	五次	卅三

▲猶太

姓名	職位	擲中	罰中	犯規	得分
A 固勃門	右鋒	二球	二次	一次	六分
B 固勃門	右鋒	二球	二次	一次	六分
A 仇納	左鋒	〇球	〇次	一次	〇分
S 葛林勃	中鋒	〇球	〇次	〇次	〇分
A 固特培	右衛	〇球	〇次	一次	〇分
B 葛林勃	右衛	〇球	一次	一次	一分
G 葛林勃	左衛	一球	〇次	三次	二分
	總計	五球	四次	八次	十五

上半時　法院十四分　猶太七分
下半時　法院十九分　猶太八分
——裁判員陸鍾恩——

▲晚星勝南鷹

晚星隊較之南鷹、確是棋高一着、王季路羅克塏得分最多、南鷹人自為戰、應進不進、應退不退、故晚星得以二十九比十三大勝、

▲晚星

姓名	職位	擲中	罰中	犯規	得分
羅光塏	右鋒	五球	〇次	二次	十分
王季路	左鋒	六球	一次	一次	十三
郭樹德	左鋒	一球	〇次	〇次	二分
黎嗣林	中鋒	一球	〇次	一次	二分
季毓彪	右衛	一球	〇次	一次	二分
舒昌楣	左衛	〇球	〇次	二次	〇分
胡兆瑛	左衛	〇球	〇次	二次	〇分
	總計	十四	一次	九次	念九

▲南鷹

姓名	職位	擲中	罰中	犯規	得分
王國良	右鋒	二球	〇次	一次	四分
何强章	左鋒	一球	〇次	〇次	二分
李關雄	中鋒	一球	一次	〇次	三分
唐啓敏	右衛	一球	一次	一次	三分
陸漢俊	左衛	〇球	一次	二次	一分
	總計	五球	三次	四次	十三

上半時　晚星二十分　南鷹六分
下半時　晚星九分　南鷹七分
——裁判員貝列司——

工商足球會　公佈章程徵集隊伍

市一公共體育場、組織第三次工商業足球競賽會、已誌前報、茲悉該會章程業已印出、各業餘球隊之來場索閱者、日有數起、預料本屆參加隊數、必比上屆為多、附錄其章程如下、㈠本會以提倡工商界業餘運動、鍛鍊體魄、增進足球技術為宗旨、㈡本會設委員五人、主持一切會務、並審查球隊球員之資格、㈢凡工商界業餘足球隊、除聲譽卓著者外、皆得加入本會、㈣凡加入本會之各業餘足球隊、不得將學校學生、（補習夜課不在此例）體育教員、混入其中、㈤每隊球員、以十六人為限、每人只准加入一隊、加入手續詳註冊單、㈥球隊一經註冊、不得更改球員、或增減人數、未經註冊及註冊手續未完全之球員、不得參加比賽、㈦註冊日期、自一月四日起、至二十五日止、㈧比賽規則、按照最近遠東運動會規則施行、惟每次比賽時間、定為三十五分鐘、中間休息五分鐘、每次上場球員、不滿八人、即作棄權、㈨比賽方法、採用單循環制（如參加隊數衆多則用分組單循環比賽）勝者二分、和者一分、負者無分、如二隊分數相等、則用淘汰比賽、三隊或三隊以上分數相等、須另行決賽、以定錦標、㈩比賽地點、在市一公共體育場、比賽用球由會供給、比賽時之裁判員、由會聘請、(十一)比賽日期、定星期日及星期六下午、各球隊須照本會排定順序、准時到場比賽、不得遲誤、如天雨是否延期、可向南市七十五號電話詢問張龍翁君、如球隊遇有特別事故、改期比賽、須先商得對隊同意、於該次比賽之二日前、聯合具函向會聲明理由、經會許可、方能有效、(十二)球隊無故不到場比賽、或遲到十分鐘、均作棄權、棄權滿二次者、即取消比賽資格、既經取消比賽資格、其以前之比賽、亦均取消無效、(十三)球隊或球員、經人告發、違背規章、由會調查屬實、輕則無論該次比賽結果如何、均作失敗、重則永不准加入比賽、(十四)球員在比賽時、因犯規被裁判員判決離場、缺額不得替補、(十五)球隊不得在比賽時、當場提出抗議、或借端停止比賽、應繕具抗議書、於事實發生後二日內、提交本會委員解決、但委員會之決議、為最後之裁判、抗議隊不得再持異議、(十六)本章程自開始註冊日起、至結束日止、為有效時期、如有未盡事宜、得由委員會提議修改之、

教育界

社會學社一屆年會　昨日起在中大開會三日

中國社會學社、定二十九日起在中央大學科學館致和堂舉行第一次年會、上午十時行開會禮、茲錄開會日程如下、

▲念九日　十時行開會禮、下午二時至六時、宣讀論文、㈠湯姆孫、大都市與人類福利、㈡陳長蘅、研究中國人口問題應行注意的幾個要點、㈢言心哲、中國全國人口調查之商榷、㈣許仕廉、中國人口之中點問題討論、㈤應成一、人口增加可能性、㈥孫文郁、中國之糧食與人口問題、㈦胡鑑民、人口變遷與社會變遷、㈧陳達、生育節制與我國人口問題、晚七時半中大金大兩社會學系歡迎會、

▲三十日　上午九時討論社務並選舉職員、下午二時至六時宣讀論文、㈠江文漢、滿洲移民、㈡朱雲鶚、河南人民的滿洲移殖、㈢徐擁舜、東三省移民與犯罪、㈣包懷白、日本殖民與人口問題、㈤吳景超、中國海外移民鳥瞰、㈥王際昌、上海外國移民的研究、㈦孫本文、家庭大小與社會階級的關係、一個實際調查、㈧潘光旦、家譜與宗法、㈨傅尚霖、家譜與人口統計的商榷、晚七時半社會學課程標準討論會、

▲卅一日　上午九時至十二時、㈠許仕廉、中國北部人口研究舉例、㈡張履鸞、江寧縣四百八十一家人口調查的研究、㈢喬啓明、山西清源縣一百四十三農家人口的研究、㈣虎臣、金陵大學六百四十八家人口的調查、㈤吳澤霖、一個性比例的調查、㈥吳景超、西漢的社會移動、㈦錢振亞、上海女犯研究、下午二時至六時、㈠李劍華、奢侈生活的社會學批評、㈡毛起鵕、上海之社會事業、㈢周谷城、現代中國社會總概論、㈣余天休、中國近三十年人才之分析、㈤葉法無、階級社會學、㈥林東海、中國農村改良運動及農村立法之研究、㈦于恩德、解決中國勞工問題之我見、㈧言心哲、改進中國社會事業的原則及步驟、晚七時半在世界大飯店歡宴、由正理事孫本文講中國社會學界之現在與將來、

彭襄辭勞大一切職務

本埠勞動大學自新校長就職後、負責有人、該校全體員生感念易校長之餘、於該校今後前途、均具最大之希望、前任該校校務會議主席、該校秘書長及代理社會科學院院長彭襄先生、因兩年來盡力校務、甚感勞乏、特於日昨宣佈辭職離校、並公告全體教職員及全體同學、其文略謂、「襄以卑劣、無如學校多故、校長去職、心尤[illegible]、行見三年艱難締造之勞大、遭人破壞、遂不得不勉策駑駘、維校務、今幸校基業已穩定、新校長亦已到校視事、所謂「接收」與「停辦」及「不派校長」等說、均未實現、是前此所以隱忍之目的、已完全達到、而為襄貢獻初衷、解除職務、暫行離校之時矣、除將校務移交新校長外、特此公告、十九年十一月二十九日彭襄啓、」

復旦建築療養院

設備頗稱完美

復旦大學校址在上海江灣翔殷路、風景清幽、空氣新鮮、最適宜於青年修學、該校因科學館、圖書館、體育館等、已陸續次第築成、獨有療養院、尚付缺如、於衛生方面、殊感不便、乃於本年二月間委託允康建築公司工程師仿照亭殿式、繪就圖樣、於四月初由應鑫錦營造廠投標承造、十月中旬領到工務局執照、開始建築後、迄今已歷兩月餘、預計來年一月底、即可完全竣工、位置在該校圖書館之西南隅、係三層磚牆樓屋、佔地一千五百八十方尺、內分會客室、辦公室、主任室、配藥室、診察室、開刀室、換藥室、廁所、病房、女病房、看護室、浴室、儲藏室、氣樓等、應有盡有、頗稱美、誠該校學子患病時之福音也、

粵中大學生復課　發復課宣言並述拒金意義

▲本報廿九香港電、中大教授七十餘、念八日假司德會開臨時會、議決、㈠二十九日召員生全體會勸復課、㈡復課後戴未回校前、學校如有大變、各教授自行負責辭職、二十九日大會到學生千八百餘、教授七十餘、議決、㈠復課、㈡明日發復課宣言、㈢函路、㈣略、㈤電京述明復課拒金意義、㈥略、㈦電戴述明復課理由、

市教局令市校及機關奉行國歷年假

市教育局昨訓令所屬各學校及各機關云、案奉市政府第六八四七號令略開、為令遵事、案奉行政院函開、國歷新年休假日期、業經中央規定、改為五天、自十二月卅一日起、至一月四日止、廢歷新年、各界一律不得休業、以期提倡國歷、轉移人民習尚、除通令外、合先電達、即希飭屬一體遵照等因、奉此、除分令外、合行令仰該局遵照、並飭屬一體遵照等因、奉此合亟令仰本市各學校及所屬機關一體遵照云、

廖茂如對於光華學潮之聲明

光華大學此次發生風潮、各方談話言言、涉及鄙人之處甚多、鄙人素志在研究教育、十年來除教育外、從未涉及政治問題、未發表任何文字、平生師友、知之甚悉、固無煩個人之斷斷置辯、即以致力教育而論、亦苦行政而兼教讀、奈為環境所迫、往往用非所願、憶民十六初進光華、權任附中主任之職、一年後校長張詠霓先生又强令兼任副校長、屢辭不獲、而後累次引退、均蒙堅留、去年北平若北平師範大學、若廣東中山大學、若南京中央大學、若中英教育文化基金委員會、均有函電相邀、悉未往就、上年工部局華人教育處處長一席、已成議矣、亦以校長強留而中止、茲將上學期末辭職書附錄如下、『校長勻鑒、承愛光華、亦愛自身、三年來亦嘗不顧一切、為光華效力、無如體本衰弱、回國十餘年、未嘗一日脫離行政生活、近以兼顧大中學兩部職務、更覺力不從心、時生煩躁、春間參與全國教育會議後、即患咳嗆、當時即呈向校長請求、擺脫一部分行政事務、時校中正在籌備五週紀念、未便啟口、現學年將屆結束、大中兩部、規模粗具、發展匪難、而承精神日來益覺疲乏、倘再勉強支持、非特無補校事、抑且有誤自身、為此懇求校長准承請假一年、在家休養、或令承專任光華任課數小時、俟體力恢復後、再圖報效、至本學期內各方來接洽函聘者、（浙江陳布雷廳長、中央大學、暨無錫民衆教育學院、均有書見招）承均去函謝絕、蓋非此無以對光華也、六月八日』

校長復書

『頃奉自嘉定發來賜書、具悉、光華得有今日、皆先生之功之賜、壽鏞道義之交、惟先生為最眞摯、念平日之相契、當有不忍恝然者、此後一切經濟上之責任、及有大困難之點、無不由壽鏞負責、而學校支配及教務上種種、仍賴先生始終維持、萬懇勿萌退志、未盡之言、容再面罄、六月十一日、』得書後、念上海已立案之私立各大學、均在慘淡經營、從事建設、光華有五年之歷史、相當之聲譽、當努力追隨、遂不自量、思再留一二年、為光華效力、因舊自奮、不避勞怨、風潮起後、因涉及己身、當聽校長解決、遂即離校、并於十三日正式向校中辭職、關於十六日報上所發表之開除學生名單、由校長組織之「六人委員會」定奪、鄙人概未與聞、十五日得校長復書如下、『頃奉惠書、祇悉一是、校內此翻糾紛、無非少數學生一時情感衝動、牽及執事、事實具在、豈容不明正義、有所厚誣、先生在校三年、任勞任怨、衆所共知、累次引退、均經壽鏞堅留、此時決非潔身之時、所有大中學兩部職務、仍請照舊担任、除將挽留情形、報明校董會外、掬誠奉懇、惟執事諒融、不盡一一、』十六日復由校中寄來校董會挽留書及校董會議案一紙如下、『光華大學校董會議案、十九年十二月十六日一時、地址慕爾鳴路十號、到會董事王省三、徐新六、余日章、趙晉卿、朱吟江、虞洽卿、吳蘊齋、施省之（林代）、林康侯、錢新之、（張詠霓）、主席張詠霓、紀錄王[illegible]、報告事項、㈠校長報告最近少數學生糾紛情形、議決事項、㈠一致挽留廖副校長提出辭職書挽留情形、㈡挽留廖副校長勉為其難、㈢所有關於校中其他一切善後問題、由校長負責解決……』十七日鄙人又堅決向校中辭職、此鄙人於光華始終經過之情形也、大中兩部各學期均聘有檢定黨義教師、紀念週不遵守規定時間、確可改良、至校訓一層、在光華初開辦時規定、如須更改、須由校長提出、總之、個人去留、本不成問題、名譽得喪、亦無足輕重、特是非不可不明、公道不可不存、爰略舉經過事實、為邦人君子告焉、

勞大機械系學生由漢參觀返滬

勞大工學院機械系學生二十餘人、赴漢參觀實習、業誌前報、聞該學生等抵漢後、即行參觀漢口市政府工務局、漢陽兵工廠、鐵廠、既濟水電廠、武昌藝專、武漢文華兩大學、及各報館等處、甚受各方歡迎、該學生等均悉心

留歐學生組織中國造紙研究會

造紙工業也、為現代[illegible]、國內研究造紙者亦漸[illegible]、[illegible]造紙工業者不下數十人、近聞留歐造紙同志、發起組織中國造紙研究會、會址暫定德國、以留德造紙同志較多故也、日後於可能時當移駐國內、茲聞該會組織就緒、于正月一日發表章程及宣言、並同時徵求國內外同志、該會人才擠擠、日後對于中華紙業、定有一番貢獻也、聞該會辦事處暫設下列地址、

中國造紙研究會
P. A. Herrn Tjian Dze ning
Edmundstr. 22
Koethen Anh.
Germany via Liberia

務望國內外造紙同志、踴躍參加、俾有所連絡而易于進行、

同濟校友新年同樂大會

聯合德奧瑞同學會及中德友誼會舉行

國立同濟大學校友會、為聯絡情誼、每月聚餐一次、本屆定於二十年一月三日（星期六）下午七時、假座西藏路一品香大旅社舉行第四十九次常會聚餐、時值新年假期、該會為擴大聯歡起見、邀集德奧瑞同學會及中德友誼會聯合舉行、以資同樂、業由同濟校友會幹事主席李亦賓伯樵黃鍾蘇知檢四人聯名發出請柬、凡為各該會會友、均歡迎加入、惟須先通知各該會書記或直接函告黃君等、以便預定餐席云、

回教學會創辦敦化小學已落成

中國回教學會、在九畝地青蓮街購置地基、建築敦化小學校、經營迄半載、校舍現已落成、明年二月初即將開課、先試辦初級四年級、以後陸續擴充、可容納學生五六百人、地基建築開辦等費共十餘萬元、概由回教中人自行籌集、而常年經費約有固定收入四千元、該校注意貧寒子弟教育、故規定免費生佔學額之半、該校並不限於回教人士所辦、且無宗教課程、與普通小學相同、發起者、為回教名人馬伯祥馬聯與哈少甫沙善餘諸人云、

皖省教訊彙誌

▲省教費之抵補問題　自財政部決定元旦裁厘後、皖省教費每月十四萬元、而由財政[illegible]撥給者只十萬、根本[illegible]、因皖省教費[illegible]收入、[illegible]特署[illegible]教費[illegible]問題、[illegible]要求抵補之方、念三日省府[illegible]八次會議、教廳臨時動議、一實行裁厘後、以各種特稅抵補教育經費、請公決案、議決、付審查、已同時、教費管理處長程小蘇、偕同教育界多人、赴京向財部請願、于國府方面設法抵補、

▲[illegible]長記過　皖教廳前[illegible]部令[illegible]假、經教部[illegible]、該廳[illegible]仍放[illegible]年假、現各校因已照前次廳令辦理、發出通告、又改照部令、發生困難、乃一律放于念九日起放年假[illegible]、據聞教部以皖教長程天放[illegible]部令、藐視中央、特予記大過一次、以儆效尤、程此次[illegible]不小、乃以[illegible]事不[illegible]、致如此、日昨將廳內職員[illegible]、[illegible]

▲撥款補助地方[illegible]　念三日省府[illegible]、第[illegible]九次常會、[illegible]

……於一、十七號[illegible]江安輪返滬、明日即可抵校云、

市政府變更組織
裁科並擴大各局職權
由今日市政會議決定

本市市政府遵照新頒之市組織法起見、因擬變更內部組織、數度討論、定將五科併爲三科、按市府現有一處五科、計秘書處、秘書長俞鴻鈞、第一科、職司總務、第二科司管理教育、社會、公安、公用、財政五局、第三科、司管理衛生、土地、工務、港務五局第四科司稽核、五科、司印行公報及宣傳諸事、茲擬將一二三兩科併入秘書處及一四五三科、同時將所屬各局職權擴大、關於此事之詳細辦法、聞將由今日上午之市政會議中決定之、又市府三科科長黃某、現調任市公安局司法科科長、黃缺則暫由市府秘書郭㷊兼代、

市港務局
昨移交竣事

本市市政府港務局、以行政院令暫緩設立、業已奉市府令於本年底結束、所有各務分歸公用土地工務三局接管、各情已誌前報、昨日該局已結束完竣、由市府會同三局前往接收、詳情如后、

▲接收情形　昨日上午十時、市政府會同土地局工務局公用局三局人員、前往接收、市府派第一科科長科員、接收該局第一科之卷宗及器具、土地局派科員盛愷等接管岸線整理諸項、由港務局二科移交、公用局由秘書許元芳率科員接管碼頭管理處及沙釣船登記處、當由管理處徐世溥主任偕往外灘移交、工務局由第一科譚文慶科長率員接管塘工辦事所及疏濬河道諸項、由港務局二科移交、惟沙釣船登記處遠在吳淞、塘工辦事處亦在高橋、公用工務兩局於昨日未及趕往、定今日接收、

▲安插員司　港務局既結束完竣、員司新舊、當於昨日上午由奚定謨局長分發、至員司之安插問題、則沙釣船登記處、塘工辦事處及南市碼頭管理處三處人員照常留任、其他局內各員則將酌量情形、分配各局任用、奚定謨局長則已補市府參事、其不能安插者、聞已呈請市府發給遣散費云、

新市之建設
—工務局長之談話—

日日社記者昨訪市工務局長沈怡、詢以上海市中心區明年如何建築等詳情、答謂、建設市中心區爲建設大上海計劃之最關重要者、原定在五年內完成、其工程爲開闢幹道、建築黃浦江橋樑、建設新市府房屋、及道路溝渠公園運動場等、本年十二月一日已動工開闢之道路、有三民路、五權路、淞滬路、水電路、閘殷路等、并定明年七月七日、舉行新市政府填基典禮、現已劃定三民路與五權路之接頭交點處、爲建築市府及各行政機關、建築圖樣、係最新式者、此項工程、在後年(廿一年)五月間、即可完竣、同時將商業區域內一部分土地、出售或出租、以便市民營造、並獎勵市民建築、而工務局並將建築標準及圖樣、供人採用、此外擬在三年中、陸續建築中山紀念堂、市圖書館、博物院、圖書館、及公立醫院等、除幹道外、市中心區內其餘之一部分道路、亦分別建築、路面拆[illegible]下水道[illegible]、此外[illegible]最短期內、開始就淞滬路、翔殷路、東北之空地、闢設公園及運動場、以便市民之游憩、及舉行大規模運動會之用云、

三省剿匪總指揮部結束
案卷今日送京

蘇浙皖剿匪總指揮部自秉司令熊式輝在龍華淞滬警備部內組織成立後、原定三月爲肅清匪患之期、嗣以前方軍事甫定、後方治安關係重要、各公團請兵剿匪者日有所聞、迭經奉令展期、現因蘇皖各省綏靖事宜、均已指定得力軍隊負責搜剿、當奉蔣主席電令辦理結束、以便撤消、茲悉該部奉電後、即將總指揮關防封存保管、所有參謀軍法等處文案卷宗、現已結束完竣、因明日爲新年假期、故特定今(卅)日派員賫送京、呈報國府、存案歸檔、以完手續、至該部所遣職員、亦將從事裁併、

褚民誼昨日演講國歷
今日潘公展演講

上海各界慶祝國歷新年籌委會、於昨日乘市黨部舉行第二次總理紀念週、特舉行國歷演講大會、請褚民誼先生蒞會演講、由市宣傳部部長楊清源主席、領導行禮後、首由主席報告、並介紹褚先生之道德學問後、即請褚先生講演、對於國歷問題、發揮殊爲精詳、歷二小時始畢、演詞頗長、現正在整理中、明日即可發表、今日爲第三次推行國歷講演大會、特約潘公展先生蒞會講演推行國歷問題、下午二時、仍在市黨部三樓舉行、各界均須推派代表準時出席聽講、

要人之行踪

▲中委吳鐵城、實業部長孔祥熙、海次陳紹寬、及第三軍長王均等、均於昨晚十一時乘京滬夜快車晉京、▲上海兵工廠廠長郭承恩、於昨晚搭夜快車晉京、

英使抵滬
今日赴香港

英使藍溥生爵士、自北平南下、於二十八日晚由京抵滬、同行者有其女公子及秘書菲泊斯等、現寓英總領事署、藍氏定於三十日乘大英輪船公司之蘭溪號赴香港、並擬一游新加坡云、

張學銘將到滬

天津公安局長張學銘、昨有電致在滬之國府參軍楊虎、[illegible]一月二日由[illegible]

京滬路新機車
今日舉行開駛典禮

京滬路局爲發展營業、整頓行車時刻、特向英國大北機車公司訂購最新之太平洋式機車八輛、抵滬後、即由吳淞機廠起裝、業已裝竣四輛、已於上星期五試行蘇州一次、成績良好、復定今日上午、舉行新機車開駛典禮、由司長劉維熾報告訂購該項機車之經過情形、及最近兩路車務狀況、禮成後、于十一時即用該機車開駛專車至崑山、昨已柬邀各界前往觀禮、

大同艦昨試砲

海軍大同艦業於二十五日試航閩行、成績甚佳、昨日上午七時三十分、復駛往吳淞口外、試射各炮、結果亦佳、該艦艦長已調委楚謙艦長孟琇椿並決歸第二艦隊指揮、

江鴈飛機試飛

海軍飛機處學員何健、楊成棟等、於上月畢業後、曾舉行長途飛行一次、成績殊佳、現由該處長沈德變將何等四學員、一律升爲助理駕駛員、昨日沈氏並親至高昌廟飛機廠試飛新由閩運滬之江鴈號、直至下午五時試畢、並悉該處最近又向英定購摩斯機三架、其馬力爲一百二十匹、較前購數機實力爲優、聞大約至明年二月間即可運滬云、

內債債權團
今日開代表會議

上海銀行公會發起召集之內債債權團、定今日下午四時假銀行俱樂部舉行代表會議決定祕書長人選、及此後進行種種問題、聞會經被聘之祕書長金任軍君、日前業已抵滬、一俟接到債權團正式聘函、即將就職視事云、

租界水價
外交會將開會討論　並請專家參加

本埠公共租界自來水加價一事、前因公司方面態度强硬、并驟斷水源、曾經惹起絕大風波、嗣因工部局方面、允於明年邀請專家顧問會同公用事業委員會從長計議、然後實在決定、故暫告一段落、現聞外交討論委員會以該問題關係租界市民利權絕大、自應於工部局方面會議未開之前、華人方面先當有一精密之研究、庶不至於臨渴掘井、故已定於明年一月九日第三十三屆常會時、提出討論、并特邀請納稅會祕書、該會專門委員何德奎陶樂勤及市政專家董修甲列席參加云、

閩西慘災
楊逢年電滬乞賑

福建旅滬同鄉會昨接張貞師旅長兼討共前敵指揮楊逢年來電如下、福建旅滬同鄉會各報館轉各級黨部各社團各商會各慈善團體均鑒、閩西十餘縣慘遭共匪蹂躪、社會經濟、概被打擊無餘、死亡既多、生機憔悴、孑遺災民、窮無所之、遍野哀鴻、顯天待救、雖鄭俠流民之圖、不足繪其慘狀也、逢年奉命剿共、克復龍岩、軍隊所至、觸目驚心、戎馬倥傯、問民疾苦、不圖華生憔悴、已至於斯、賑撫援助、非款莫濟、當經邀請薩公鼎銘來岩主持、一切慈善事業、領導有人、設施較易、逢年不日軍進汀杭、深知各地遭罹共禍情形、原與龍岩無異、淒慘之狀、自在意中、災區彌廣、需款浩大、當茲嚴冬奇冷、災民扶老攜幼、鵠立獰風猛雨之中、饑寒交迫、度日如年、所望當軸諸公、邦人君子、立籌鉅資、賑撥散賑、涓時一滴、奚啻甘霖、臨電悚惶、伏維垂鑒、陸軍第四十九師討共前敵指揮官楊逢年叩、沁、

本市治安問題
市商會請警務當局防盜
費信惇謂匪畏鞭不畏死
如恢復鞭刑則盜案自減

本埠公共租界納稅華人會及銀行公會因界內盜案迭出、曾先後致函工部局詰責、昨日市商會亦爲此事致函華租界警務當局、請竭力設法防止、工部局總裁費信惇自接各團體函後、力主恢復鞭背之刑、謂一經採用、盜匪之風、自將大戢、茲將費氏對大美晚報記者之談話及市商會致華租警務當局函分刊如左、

▲市商會致華租警務當局函　逕啓者、案查本市綁匪擄人勒贖之案、近年來時有發生、雖經各當局極力偵緝、而此風迄未稍戢、近則一旬之內、連續發生數起、死傷狼藉、駭人聽聞、匪勢猖狂、更爲從來所未有、非特身家財產、失所保障、而本市商業前途、亦將受其摧殘、經敝會第二十六次常會提出討論、議決應請本市各當局、竭力設法防止、嚴密偵緝、以保治安、各在案、相應錄案函請貴局察核、即予照辦、實級公誼、

▲工部局總裁費信惇之談話　昨據工部局總裁費信惇氏與大美晚報記者之談話、謂祇須恢復鞭背之刑、則上海之罪案、可以立時大減、又謂匪類最不畏死、故雖案情重大、亦不懼解送法庭、惟鞭背之刑、爲所深畏、祇須國民政府准用鞭刑、則犯罪之風、自將大戢、即盜刼綁票等巨案、亦可頓時減少、且笞鞭之刑、並不野蠻、文明各國、均多採用、即美國亦有數處地方用之云云、費氏對於銀行公會致函詰責一事、謂據捕房總巡之報告、本年租界內各項罪案、非特不增、且較前大減、如盜竊案於一月份後、逐漸減少、直至七月份止、亦並不增、後雖天氣漸寒、仍較去年略減、刦案在六月以前、亦較減少、惟六月份稍增、後即大減、及至冬令、始又增加、自捕房改組以來、效力已遠勝於昔、其服務人員、多係勤敏幹練忠勇之士、成績俱在、毋庸多贅、即以綁票、一九二八年報告捕房者、則有四十九起、一九二九年計有三十八起、本年祇有三十一起云、

國際電信局將成立
內部分水線無線等四科
交通部以溫毓慶爲局長

交通部在滬建築之無線電國際通信大電台、全部工程、業已告竣、外商大東大北兩水線之登陸權、亦於本年期滿、政府正進行收回、交通部爲統一水線無線兩電之管轄、特設國際電信局、以謀指揮集中、發展營業、記者昨晤國際無線電中央收發室主任徐樂天君、詢以電信局之成立期、及國際電台籌備處結束後之人員安插諸問題、據謂國際電信局之內部組織、共分四科、即總務科、會計科、水線電科、無線電科、局長一席、已由部令委任溫毓慶氏、溫氏於昨日(二十八)由滬回粵、大約一星期後即返滬、然後進行國際電信局之正式成立、所以設立國際電信局之原因、爲交通部對於大東大北兩水線之登陸權及收發權、已具收回之決心、如對方再事狡展、即出以堅決之對付、因我國無線電、已能通達全世界、無依賴外人水線之必要、而收發一事、尤有把握、在此項水線權收回後、即歸國際電信局之水線科管理、國際無線電台工程、現已完成、籌備處正在結束中、預定在本月三十一日以前、結束完竣、將來國際無線電全部事宜、歸電信局之無線電科管理、是以籌備處之人員、亦將由部令委任、調派電信局辦事云云、

劃分市區委員會
呈請市府保留

劃分市區委員會、在本年八月間成立後、原定六個月結束、現時該會劃分區域工作、已告竣事、但在各區劃分坊閭鄰等事宜、尚待進行、茲聞該會委員長徐佩璜、已呈請市長懇予保留、俾得進行坊閭鄰之劃分、其劃分辦法、爲五戶爲鄰、五鄰爲閭、二十閭爲坊、十坊爲區、區長閭長鄰長、暫由市府保薦、經內政部加委、各區內並設一臨時市政委員會、辦理一切進行事宜、

建築總理銅像
定二月一日開工

本市建築總理銅像、前經籌備委員會議決、於二十年一月一日開幕、並決定由江小鵝承造在案、繼因模型送呈中央審核後、迄未審定、以致一切無從進行、昨日建築委員會特召集全體會議、到彭鈞、張泰際、王金職、王林炎尚、鄭澄清、王純伯等十餘人、僉以二十年一月一日期、事實上不及開幕、勢須展期、惟長此遷延、實屬非是、當經議決、㈠預定二月一日開工、並請中央速予審定、㈡變更建立地位案、照圖樣通過、

市政會議
—第一七一次—

本市政府於十九年十二月十二日舉行第一百七十一次市政會議、出席者俞鴻鈞、徐佩璜、孫葆瑢、唐乃康、朱炎、潘公展、沈怡、袁良、胡鴻基、黃伯樵、奚定謨、主席市長、紀錄(袁省廬代)㈤報告事項、㈠主席報告關於四中全會議決中央黨部建築經費之籌集案一案情形、㈡秘書長報告本市地方自治訓練所籌備就緒各情形、㈢各局長參事另有油印報告、㈡討論事項、㈠續議學校購買不動產應否減免轉移稅案、議決、照審查意見通過、㈡吳淞鎮道路系統圖案、議決通過、㈢整理馬路計畫圖說案、議決通過、㈣工部局及市民在公共租界區域內與淞江兩岸建築碼頭駁岸、應如何處理案、議決、應照本府法令擬議辦理、惟工部局爲便利市民之公共建築、其岸線使用費及建築工程、得在不違背主權範圍內酌予變通、㈤長春路產權爭執案、議決、長春路應決定作爲公路、至關於該路原有產權一點、推定俞秘書長沈局長會同討論辦法、呈府核定、㈥提賣市公產以充建築平民住所基金案、議決、市公產應酌予變賣、得價另購適當地畝、以建築平民住所、㈦規定高橋沙輪渡碼頭路線案、議決通過、㈧越界築路兩旁業主請求接通溝管路面暫行辦法案、議決通過、

市執委陳德徵
已明令撤職　黃旭初遞補

上海特別市黨部執行委員陳德徵、因案被扣、業經中央明令撤職、所遺執委職務、昨經市執委會第七十六次常會決議、以抽籤法決定候補執行委員黃旭初遞補、聞已分別呈報函知、

郵局年假五天
餘照星期例辦理　元旦日全日休息

本埠郵局因自十二月三十一日起至一月四日止、奉令假五天、故規定辦公時刻、除元旦全日停辦外、餘日均照星期例辦理、又恐信件有積壓之虞、特於三十一日晚加班投遞、期於年內得將郵件儘量遞送、以便公衆云、

立德油廠昨開工
社會局停止工會活動

閘北潭子灣立德油廠、短工部工友於十一月間、要求增加工資未遂、曾發生怠工糾紛、廠長劉長蔭因工友怠工損失過鉅、故決意暫行停業、幸經社會局調解、決定短工每人增加工資一元、始繼續開工、未及一月、長工部工友又因米貼問題、聯合短工怠工、廠方不堪損失、於十八日又行宣告停業、同時呈請市社會局秉公調解、聞該局已批飭廠方、准將此次主動工潮之工友七人開除示懲、並令尅日開工、又以該廠工會二年未曾改選、非予澈底整理不可、故令飭該工會自行繳銷圖記執照、暫行停止活動、聽候改組、該廠自接到社會局批示後、即於昨日開廠、[illegible]其餘各長短工、尚未[illegible]作云、

(航)(訊)

▲長江三船擱淺　三北公司之醒獅輪由交通處租應差、上月在浦口損機、方經修竣、開赴漢口、適值江水大退、在某鎮下六華里地擱淺、業已急電滬漢兩局、請速派輪往拖、又北方航業公司之北寧號、今次由海州載客往漢、距行至小孤山烤船附近、亦遭擱淺、船底損壞與否、刻尚未悉、又本埠恒安公司之大中輪船、昨有電來滬、謂船在安慶下流姚家灘擱淺、現經滬局設法派船往救、

▲蘇州河道阻斷　蘇州河爲通行江浙各內地之要道、近來往返船隻日多、交通時常阻斷、本月二十五日起、蘇州河內自外白渡橋至新垃圾橋一帶、爲往來輪船民航貨駁等所阻塞、經過二十四小時之後、方得通行、詎甫經疏通、未半日又復阻斷、致令往來江浙內地之小輪民航、均被阻不能出境、昨日午後、水巡隊始在蘇州河內將阻停輪航等逐一疏通、責令開行、而於招商慶記立興等之蘇州杭湖班輪船之來上海者、均不許駛入、須俟河內阻輪開完後、方准入內、故湖杭小輪昨均不能到埠、

▲新年照常開航　民國二十年元旦轉瞬即屆、各業均皆休息、惟航運一業、聞仍照常、茲將所聞消息、分誌如下、㈠(長江班)輪商之三北公司長興輪、招商局之江裕輪、均於元旦晚開往漢口、而甯紹公司之甯紹輪、則於二日開往漢口、㈡(滬甬班)招商局之新江天輪、三北公司之甯興輪、於元旦日由滬開甬、同日在甬之甯紹公司之新甯紹輪、及洋商太古公司之新北京輪、均由甬來滬、㈢(滬揚班)大達大通兩公司行駛之滬揚班、於一二日均停業兩天、㈣(滬溫班)上海至溫州坎門各輪船公司均照常營業、

新穎掛曆出版
中央研究院發行

國立中央研究院天文研究所、自十八年起、按年出版週歷一種、材料豐富、印刷精美、久已膾炙人口、茲聞二十年週歷現亦出版、格式更爲新穎、內容益見完備、每週一頁、上幅刊載五彩圖象、附有簡單說明、下幅刊載一週中之日序、七曜、月象、星象、紀念日等、餘白則刊載中西天文家小傳、每冊實售一元、本埠代售處爲南京路文明書局棋盤街商務印書館及亞爾培路三三一號中央研究院出版品交換處、內地函購、可直接匯款向南京鼓樓天文研究所接洽、

蕭案交涉之進行
將組律師後援團

正在交涉中之蕭案、滬於日內組織蕭案律師團、敦請滬上律師、研究本案、得有結果、即呈請當局、依法懲辦、除已聘請吳邁律師爲常年法律顧問外、沙彥楷、胡翰、俞承修、彭桀、瞿曾澤、[illegible]休律師、亦已接洽妥當、[illegible]一律加入律師團、共同研究、本日將有意見發表、並聞蕭案後援會、現正搜集各處援蕭函件、彙編成冊、由南京外交評論社刊印特刊、一厚冊、分贈各界、以作擴大宣傳之資料、外界如有此項文字、可直接寄交本埠派克路甲字十二號、對荷外交後援會(卽援蕭反荷會)、

人力車同業公會
訴訟已實行和解

上海市人力車同業公會前因會員所繳代捐之保證金存息爭執、嗣該會會員代表韓學悅等與財務委員汪阿榮涉訟一案、經上海地方法院受理、迄今已近數月、茲由同業公會方面出而調解、經一再談判、聞查得此次訴訟實係出於誤會、現經各方疏通、雙方意見漸趨融洽、於本月廿八日經該會常務委員及會務法律顧問錢樹聲律師履行正式和解手續、並已向法院投遞和息云、

藝文滙社組織

近有組織藝文滙社、於威海衛路寶春里者、承辦各界委託代撰賀啓挽聯詩詞序傳、及各類文辭、並書畫篆刻、內設有文藝委託代售兩部、特約海內多數名宿、分任各項文牘藝事、撰纂、現聞有夏劍丞、黃公渚、陳彥通、陳豪生等、書畫有姚虞琴、錢太希、況又韓等、篆刻有陳巨來、鄧極一時、等、才藝萃集、況小宋寶爲海上空前未有文藝委託唯一機關、定陽歷元旦正式成立、

中西木器公會成立
選舉第一屆執委

本市中西木器號業同業公會前經市黨部核准組織、於昨日在北京路會所舉行成立大會、主席楊光星、行禮如儀、旋即舉行選舉、結果孫烈昌陳生標楊光生張一麐楊靜齋王少甫陳永忠朱春霖蔣長友徐賓儒徐潤材爲第一屆執行委員、當場宣誓就職、

醫師公會執委會

上海市醫師公會、昨開第五屆第三次執行委員會議、由李定主席、朱善基紀錄、討論如下、㈠大會通過交辦汪企張提案、醫師公會法律上之問題一案、業經第一次執委會議決、先由常務會即照原議辦法、組織特別委員會討論之、(議決)此問題延宕已久、應即組織特別委員會、詳細討論、從速進行、並指定徐乃禮負責、於一月內召集、所有俞鳳賓委員遺缺、推龐京周補充、㈡傳聞報載公共租界及法租界有將舉行醫師登記之議、本會是否應有所表示案、(議決)先推徐乃禮、牛惠生、褚民誼、宋國賓、分向公共租界及法租界當局調查後再行討論、㈢汪企張委員提議醫師公會宜附設看護登記處案、(議決)照辦、惟看護登記處、改爲介紹所、並決定爲義務性質、㈣本會前副會長俞鳳賓追悼案、(議決)聯合各醫藥團體進行、㈤新醫與社會應如何繼續辦理案、(議決)請編輯主任湯蠡舟先草擬方案、再行討論、㈥宋國賓提議、本會應編印年鑒、以溯往策來、並請推定編輯委員着手進行案、(議決)推余雲岫蔡禹門、汪企張、龐京周、夏初、徐乃禮、宋國賓、爲編輯委員、第一次會議、指定由宋國賓召集之、㈦醫師宋志愛、金乃逸、朱亞雄、吳景堯、吳博光、鄭勉、顧南群、請求入會案、(議決)審查通過、

海甯路今晨火警
燬樓房兩幢

本埠公共租界海甯路第一三八一號屋內、於今晨四時十七分鐘時忽然失愼、計燬樓房兩幢、起火原因未明、

團體消息

▲國醫總會　全國醫藥團體總聯合會、昨開第三次常務委員會、蔣文芳主席、討論事項、㈠本會經濟告罄、亟應設法補救案、(議決)一面催促所屬醫藥團體迅繳十九年度經常費、限於二十年一月十五日前繳到、一面催收墊款、㈡廣東省通電組織國醫分館、來函報告籌辦情形、請查照案、(議決)俟中央國醫館組織條例公佈後、再行辦理、㈢本會財務部主任朱鶴皋函請辭職案、(議決)挽留、

▲休甯同鄉會　休甯旅滬同鄉會、昨日下午二時舉行第四屆執監就職典禮、曹志功主席、行禮如儀、次複選本屆各科常務、當選出曹志功、胡復華(總務)汪廉儒(會計)黃憐生吳小樓(調查)朱希白吳蒼民(交際)吳介眉、張德齋、(庶務)等九人爲常務委員、又吳小樓提議休甯紅丸鴉片、遍地皆是、本會應予查禁、(決議)通過、黃禹鼎提議、促進歙昌汽車路案、(決議)推出代表十八以備出席徽甯同鄉會所召集之聯席會議、并貢獻各項意見、

▲無錫同鄉會　無錫旅滬同鄉會日前改選半數任滿理事與評議員後、業於昨日揭曉、當選理事匡仲謀陶仰千張秋園蔡兼三王堯臣劉春圃嚴幼仁賈春芳當選、評議員榮永吉孫北護陳漱莊張春霖祝伊才李賢涵沈會仲康丁仲祜張子青丁福仲俊陳仲英丁雲幹施復侯鄰嚴裕昆胡頌銘俞仲還李鼎輔秦綱孫麗執中范和笙亢榮伯王立齋王傳璧張雲樵、隨由新舊評議員互選丁梓仁爲評議長、孫北護鄒頌丹爲副評議員長、新舊理事選榮宗敬爲理事長、張秋園匡仲謀爲副理事長、再行定期開新職員就職會、並討論會務進行事宜、

▲米糧業公會　上海市米糧業同業公會、因市商會領導各業、努力商運、均能積極改進、而於商人痛苦、尤能致力代表、特製贈巨匾一方、額曰「領袖羣商」以伸敬意、

來件
國人其速起援助香山慈幼院
(中華慈幼協濟會幹事陳正帆)

談到我國慈幼實施機關、要以北平之香山慈幼院爲首屈一指、該院在民國九年成立、迄今已達十年之期、因爲內部辦理的頂頁與完善、故成績異常優美、凡是在該院參觀過的人、沒有不交口稱譽、贊美不絕的、據該院熊希齡先生自己說：本院抱慈幼宗旨、注重普及、使天下各孤兒院之優秀兒童、以及院外之孤貧天才子弟、皆得收入本院、令入中學大學等校、使得可享高等教育之幸福、其宏志偉願熱誠毅力、洵有足多者、查該院之學級編制、全院共分六校、計第一校爲嬰兒部、第二校爲小學部、第三校爲中學部、第四校爲職業部、第五校爲職工、第六校爲大學部、所收兒童、大多因由水旱巨災所收於農工商民之被難子女、然亦有因重人道勵節義而特別收錄者、如陣亡之軍人、服務捐軀之警察、革命先烈之遺族、勤廉官吏之子孫、亡國無依之民族、屬於以上各類之兒童、苟有請求、調查屬實、無不即予收錄、是爲勵節義起見也、又如受主人虐待之婢奴、爲後母後父伯叔姑舅虐待之兒女、無產有產之遺孤、始撫後悔之養子、屬於以上各類之兒童、即使其家足以生活、亦必爲之設法脫離火坑、勿使其於幼稚時代感受精神之痛苦、致礙其身體之發育也、此外尚有文人世家、以及工商等民、因目前生活困難、將其子女寄養於本院、待其職業恢復、致養有欵、而後領回者、亦在特別准予收錄之列、是爲重人道起見也、據此、吾人可想見該院規模之宏大、辦理之週到爲何如矣、本年三月間、教育部戴(應觀)科長奉命赴慈幼院作實地考察、在他的報告書中、曾有這樣的語句：「查該院包括六校、縱的方面、自嬰兒教保園、而蒙養園、而小學、而中學、而補助升入大學、貫徹全部教育階段、橫的方面、普通教育與職業教育兼施、學校工廠齊辦、小學得職業之陶冶、初中得職業之試探、高中得職業之專修、出院之日、各得其所、全院規模宏遠、而組織嚴密、員司不多、而庶績咸熙、學生都一千六百七十人、各事其事、樂趣盎然、訓育尚感化、然校紀嚴明、校風活潑篤實、無線毫城市虛浮之習」、又戴科長在慈幼院講演詞中有云「我於參觀之餘、覺得慈幼院並不是學校、也不是家庭、簡直是一個社會、一個學校、和家庭混合爲一體的社會、這個社會裏、由很小的嬰兒、而幼童、而青年、以至於成年、都是在這個社會裡、如此的慈幼院、我們決不能說牠只是學校、也不只是家庭、他是學校兼家庭的教育的社會、諸位同學在這裡求得技能、知識、和一切生活的基礎、像這樣的社會、沒有別的團體能夠用來去比擬牠、沒有適當的名詞去稱呼牠、牠既稱慈幼院、也便姑且稱牠爲慈幼院、但牠的確不止於慈、也不止於幼、在慈與幼之外、還有青春和成年的教育、諸位同學在這種特殊而完美的環境中、尋求知識、技能、生活方法、眞是所謂樂園、樂國、天堂、高尚而快樂的天堂啊」、我們自己雖然沒有到慈幼院參觀過、然而看到戴科長的這一席說話、那末慈幼院對於國家社會的貢獻、究竟是怎樣地偉大、對於國家社會的關係、究竟是怎樣地密切、我們也就不難認識了、是很可不幸、自來好事多磨、出人意料地、晴天霹靂一聲、在三千里路之外的我們、忽然聽到了慈幼院竟以經濟困難之故、而處不能繼續維持的悲境的消息、眞不能不始而爲之驚訝、繼而爲之嘆惋、終且爲之與奮萬狀、據該院熊(希齡)院長的通函上說、「敝院正幸政府撥定俄款、基礎得以穩固、不料戰事未息、部款積欠、現僅發至四月爲止、默揣情形、此後恐難有望、必須時局平定、始能恢復原狀、敝院不得已而籌辦收束辦法」又在該院預備一部份停學佈告上有云「查我院除舊虧四十餘萬尚未清還外、積欠歷年各校經費十餘萬元、本年五六七三個月、又新欠商店三萬餘元、債賬不還、信用已失、新借之難、勢所必至、而來源既斷、狀況可危、借無可借、押無可押、除無可除、捐無可捐、已陷於山窮水盡之境、默揣南北情形、金融枯竭、商業蕭條、必有長期之危險、我院萬萬無此能力以與相持、院長心力交瘁、難以再支負此千六百兒童生活之責任、安敢稍有疏忽、令其飢餓於我土地、故於七月三十日、召集各校全體職教員及服務生與第六校大學生開會報告、又於七月三十一日、約集各股各校主任、討論收束善後辦法、此實爲萬不得已之辦法、院長忍痛割愛、傷心疾首、以出此下策也、院長亦計及我十年撫育之兒女、不可一日無教育、何忍令其脫離我院、以致爲德之不終、然因經濟壓迫、呼籲無門、實逼處此、無可如何、此皆院長之無能、使汝等爲我所累、院長內疚神明、殊無以對我最親愛之兒童、及其家長之委託、太息痛恨而不能自解也、汝等離院回家之日、即院長良心日夜不寧之時」、唉！這到是何等令人傷心慘目的痛事啊、凡稍有惻隱心的人們、聽到了熊院長這種沉痛的語調、怎能不爲之感慨悲憤、一灑同情之淚呢、

香山慈幼院對於國家社會的貢獻、既然是這樣地偉大、對於國家社會的關係、既然是這樣地密切、那末、我們看到了牠目前的厄運、難道就能忍心袖手旁觀、恝然置之麼、

以我想、我們的國民政府是切實爲民衆謀利益的、既已核准每月補助慈幼院二萬元之數於前、當然不會中途變卦的、在已往因戰事之影響、撥款一事、誠不免感受事實上之困難與牽扯、那也是我們能夠料想得到的、可是現在時局已漸平定了、戰事已漸消滅了、料想我們的國民政府必將爲此事規定出相當的辦法、而有以濟慈幼院之窮、同時、我也希望我們全體國民能予此事以密切之注意、不憚勞苦地爲之呼號奔走、使其踴躍輸將、務使慈幼院能恢復其日常工作狀態、更保證其日後不至再感受同等恐慌而後已、我政府與我人民之是否有保障兒童幸福之覺悟與決心、於此一舉可窺了見、願我政府與我國人、其速起援助香山慈幼院、

簡報

▲本埠全浙公會對於浙省應興應革諸端、提出建議三項、㈠改編預算、㈡建設宜取漸進主義、㈢愼重縣長人選、交由該會主席褚慧僧赴浙面呈張主席、

▲閩西慘遭共禍、兩年有餘、國府前准旅滬救鄉會之請、曾允派朱紹良入閩駐剿、但迄未實行、故該會昨又推代表晉京請願、

▲上海商品檢驗局、新年假期、定爲五天、在此期內、停止報驗、

▲本埠公共租界工部局規定自元旦日起至三日止、爲新年假期、四日星期日、係屬例假、五日起照常辦公、

▲海上名畫家葉渭莘張聿光高尙之徐曉村等、各出其珍藏之傑作數百件、定明年一月四五六三天、在甯波同鄉會公開展覽、

▲公共租界救火會總主任淡生(譯音)爲報告過去火政成績及討論今後之革新事宜、定元旦日假沈家灣救火會舉行團聚、並函邀滬南閘北吳淞等各區救火會、派隊參加、

▲上海兵工廠全體職工獎勵金、業經兵工署令准發給、惟規定職員任職滿一年者、獎半月、工友滿半年者獎全月、警衛隊亦與工友同等待遇、

CHINESE OPTICAL COMPANY

精益

OPTOMETRISTS & OPTICIANS

(諸君欲求事業之進步須)(先注意目光之能否健全)鏡片之合於目光全賴乎驗目之人詳加考驗方有合光之鏡片戴用本公司精於驗目配光經美國畢業眼光學專家用最新式驗目儀器故能異常準確久爲各界稱許諸君凡有目光不足者易請移玉敝公司一試之便知其效

上海南京路[illegible]

廣東振華園總批發所
五週紀念　買一送一
國歷十一月十五日起至十二月底止
新發明雞汁醬油精每瓶六角
百倍醬油精八兩裝每瓶三角一二兩裝每瓶一角四分
總發行所上海北山西路三一三號
製造廠華盛路本廠
電話四二四六三
主人李國爵啟

四錢莊遇騙

兩人合開新豐銀號　向各錢莊開往來戶　巨款到手宣告清算　四莊聯合提起刑訴

有王襄廷張紹堂者二人、上年八月間開設新豐銀號於江西路、專做生金銀鑄幣等事、開設未久、乃向各莊以甘言蜜語、許以重利、而爲款項上之往來、結果被其騙去達在十餘萬元以上、已發覺者爲寶大裕莊、信成莊、五豐信記莊、寶昶莊四家、被騙三萬六千四百〇七兩八錢八分一毫、其未發覺者尚不在內、而王張等則於一年內騙到大宗巨款、即將店閉歇、避匿無蹤、上述四莊自受騙後、即結成團體、由各莊經理陳伯琴陳靜濤張夢周陳笙珊向特區地方法院控王張二人詐財等罪、其訴訟意志略謂、上年八月間、被告等在江西路五十三號開設新豐銀號、自任經協理、聲稱資本洋十萬元、股東均係黨國要人、如現在安徽省政府陳主席調元、亦有大多數股份、迭向自訴人等四莊商請往來款項、自訴人等以資本十萬、堪稱雄厚、且股東等均係多年服務、信用素著、受其蠱惑、不疑有他、遂被其陸續透支款項、截至本年十一月底、計欠寶大裕銀一萬九千八百五十四兩八錢九分、信成銀一萬〇九百〇五兩四錢二分二五、豐信記銀三千六百七十九兩五錢〇九厘、寶昶銀一千九百六十八兩〇六分、不意本年九月間、忽見報載江萬平會計師江一平律師受任新豐號清算人公告一則、誘稱營業困滯、周轉不靈、宣告停業、被告等亦于其時避匿不見、當經詳細調查、始悉新豐銀號開銷並不過鉅、放帳亦未被倒、所以不及一年宣告倒閉者、則因該號資本僅於開設時爲時劃入一萬元、稱爲東本、旋即以融昭記名義陸續提出、早已空虛、所謂股東、均用堂記名義、實即被告等自己化名、在外詐稱資本十萬、及冒稱黨國要人、不過藉以取信於人、是其以詐術使人陷於錯誤交付財物於己、情節極爲明顯、復查被告等僞以新豐名義騙支莊款、復用融昭記戶名提出入私者計洋二萬九千餘元、銀一萬三千餘兩、用炯記戶名提出入私者計銀二千三百餘兩、其他戶名甚多、要皆被告等化名私用、統計積至十餘萬兩之鉅、忽然避匿、僞稱清算、希圖掩飾、足徵被告等開設銀號之初、實已具有騙財肥己之惡意、再查炯記一戶、認用款項、多數係在該號將近閉歇之時、行同劫掠、罪惜更著、該被告等所爲實係共同觸犯刑法三百六十三條之罪、至自訴人等被其詐去之款共計三萬六千四百〇七兩八錢八分一毫云云、昨日由馮世德推事開庭傳審、祇被告不到、特延江一平律師起稱、被告因病不能到案云云、繼由原告李銓兩律師起稱、上海五方雜處、詐財等事、日有數起、本案騙數頗巨、關係各莊營業影響、故請庭上諭令被告交舖保、且被告無故不到、若云有病、有何證據、若再延期、恐被告逃避、則本案無從審理云云、馮推事乃諭改期再審、並派法警調查被告病、如非眞病、應即拘提、

三甲鎮港口 突到海盜

三百餘人　搶劫綁票

吳淞口外之呂泗掘港三甲鎮等處、被兩幫股匪潘開務沈貴喜各率匪黨佔踞、旋南幫股匪首領沈貴喜與北幫股匪首領潘開務火併、被水陸警團當局會剿、將該段港口封鎖以免海匪潛入、不意前日天將破曉之際、股匪首領沈貴喜帶率匪衆三百餘名、分乘帆船二十餘艘、衝入三甲鎮港口、突然登岸、並派匪黨丁建魁顏振嶺宋立勳仲兆奎等各率海匪三十餘名、在沿海一帶放哨、凡船隻駛經其間、均被攔劫、並擄架船主勒贖、沿海附近居民遷避一空、以免遭劫、江蘇水上省公安吳淞第四區張區長得訊後、業於昨日飭派艦隊馳往緝剿云、

輸贏逾萬之 賭窟已矣

賭場主腦與雇員　各處徒刑並科罰

福煦路三百另六號、俄人所設之上海聯合總會、爲一變相之大賭窟、每星期二四六三天、卜晝卜夜、大賭特賭、入局者以外僑爲多、一擲千金、頭錢每次輒在數百、邇爲新閘捕房查悉、由鄧捕頭率探捕密往破獲、其賭客七十八名、准各繳現金保釋、及立高李夫兩名、賭場主腦俄人、迎司培克名、則解區特地方法院訊供各情、已詳前報、茲悉該賭客等業由捕房以賭博犯、向法院起訴、經法官票傳到案、逐一審訊之下、將在該賭場樓上聚賭之四十六名、判各罰金二十元、而在樓下聚賭之三十二名、則各判罰十元、分別示做、至被控開設賭場及幫助開賭之迎司培克等十一名、昨晨復經羅人驥推事特開第六法庭、繼續提審終結、隨即宣告判決、迎司培克及立高李夫、各處徒刑四月、并各科罰金一千元、其餘幫助犯九名、各處徒刑二月、并各科罰金一百元、起案賭具等物、概予沒收、海上輸贏逾萬之大賭場、從此又少一處矣、

槍擊情人

西牢兩年　緩刑三年　賠償俄女洋八百元

俄國人排特利時(譯音)、於上月間在法租界霞飛路地方、因受愛情刺激、突出手槍、將俄國女子亞斯脫等槐[illegible]、旋捕房將排特利時拘獲、解法公公、請訊、兩造均延律師辯護、本論宣告辯論終結、聽候核判在案、昨由捕房傳集兩造到案、經中西官判被告排特利時押西牢二年、緩刑三年、永遠逐出租界、並賠償原告損失洋八百元、

鈴報被控案 昨日判決

盧溆芳將三百元　盧當庭聲明上訴

明星影片公司女演員胡蝶、與未婚夫林雪懷發生解除婚約問題後、盧溆芳主編之三日刊鈴報(小報)因登載胡林離婚記一文、謂胡曾入風塵及依人爲小星、胡以該報有意毀謗名譽、延應紀鳳律師致函更正、乃鈴報於更正文後復附註「有聞必錄」之語、並於次期鈴報刊登明星公司男演員朱飛之照片、旁書「蝴蝶離婚中之要角」數字、胡更認其故意破壞名譽、向特區地方法院提起刑事自訴、案經傳審、諭被告盧溆芳交五百元保、傳證到案、再訊各情、已詳前報、昨日午後三時爲此案結審之期、當由盧聲明證人謝鶴聲今已邀到、馮推事訊據謝供稱、現以投稿爲業、上月二十六日由無錫來申、因與盧溆芳爲友、次日午後赴鈴報館訪盧、彼以欲回無錫、託我暫代其編輯職務、二十八日受事、盧當時相囑、謂外界有稿投到、故每期將所投之稿編排已足、如係關於時局之稿、則須鄭重、我共代編四期、所登胡林一稿、亦係他人所投、原稿措詞多爲肯定語、我刪改後付刊、惟底稿由校對保管、存在與否、我實不知、至本月七日盧返、我遂交卸代理任務、故以後之事、俱不知矣、質之有原稿、無人保管、失、但我當時係對謝言、自撰稿件、如不足、始採登來稿、並須審查、實未囑其對來稿概予登載等語、又據鈴報校對徐小倩供稱、胡林一稿已經遺失、至八十二期鈴報所登朱飛之照片、係我於排版時因稿件不敷、適印刷所中有此銅版、遂取而刊之、以補空白、旁書蝴蝶離婚中之要角一語、亦我所爲、編輯不知、亦無任何用意云云、旋開始辯論、先由原告律師應紀鳳聲稱、本案因胡林發生解除婚約事件後、各報咸登載此項新聞、被告盧溆芳兩度往原告家與原告之父相晤、初次亦係採訪新聞、第二次表示願爲原告援助攻擊林某、索津貼二三百元、胡蝶之父拒絶之、被告遂在鈴報上盡量破壞原告名譽、此即詐財不遂之結果、其毀謗最重大者、有指原告曾爲妓女及依人爲小星、暨謂與電影明星朱飛有關係等三點、不特使原告身敗名裂、害及職務、抑且不能置身社會、生計名譽、當然受極大之影響、故函該報要求更正、乃其八十期並不更正、尚於八十一期則作不忠實更正、無殊證明七十九期所記爲實在、詎於八十三期又登朱飛照片、指爲離婚中要角、予人難堪、而被告則強辯彼於其時已赴無錫、職務託人代理、然其所供日期殊多自相矛盾、故原告之自訴理由充分、應請依照刑法三二五條從重懲辦、附帶民訴請求移付民庭訊理云云、被告盧溆芳亦延黃曾張恂子兩律師辯護、先由黃律師辯稱、當時被告不在上海、此層已經證明、鈴報對胡林婚變從未有隻字披露、實已尊重原告人格、今原告控訴詐欺取財、職務託之於謝、而謝素無編小報經驗、見外間投到關於胡林稿件、彼因社會甚注意此事、遂將該稿付刊、毫無用意、依律無故意之行爲不負刑事責任、而故失亦不負刑事責任、請求宣告被告無罪、繼由原律師辯稱、原告所控案詐一節、被告認爲奇恥大辱、須請求澈究、至所登稿件、原告認爲毀謗者僅風塵小星四字、按之典籍、唐有風塵三俠、風塵二字出於詩經、嘒彼小星、三五在東、乃古人詠作官者晝夜勤苦之意、當非毀謗之語云云、雙方辯畢、馮推事當即判決盧溆芳毀損他人名譽、罰金三百元、如易科監禁、以二元折抵一日、盧聞判聲明不服、提起上訴、馮推事遂命其交五百元舖保、

十二歲男孩 路旁拾得現鈔千元 引起一場糾紛

鄰居眼紅　强欲分潤　判處拘役　緩刑二年　緩刑一點　捕房上訴

住居西德路三百三十一號門牌之湖北十二歲男孩蘇寶根、本月二十六號下午四時許、在東西華德路萬國影戲院門首拾獲用紙包就、內有鈔洋千餘元之包裹一個、携回家中、被同居等知悉、分肥不遂、約於前日午後在南京路一樂天茶樓接洽談判、勒索五百元、而孩之親戚甬人傅阿龍及其母蘇劉氏、當將孩所獲鈔洋一千元、送交虹口捕房、並報告經過情形、捕頭飭派華探目王潤和與西探偕傅按時密往該茶樓、拘獲甬人陸阿丁沈守方吳昌華王吉候高財林等五名、帶入捕房收押鞫情、已記昨報、昨晨解送特區法院第三刑庭、據捕房律師張天蔭陳述案情、並稱原告送交捕房之鈔洋、經檢查員詳細點明其數、實有一千另五元、現暫存捕房、但此失主迄今尚未報告、不過察視遺失此項鈔洋之包面、非常骯髒、推測原由、或係盜刦者亦未可知云云、繼據傅阿龍證稱、是時小孩蘇寶根、拾得前項鈔洋一包奔回、啟視檢點千元、並非贋鼎、而被告沈守方吳昌華均係同居者、見之意圖攫取、故孩交由吾收藏、移時孩母蘇劉氏回家得悉其事、當着報告捕房、而找失主、詎至晚十一時、而沈吳又邀被告陸阿丁王吉候高財林等十餘人到來、欲分款五百元、否則以相當對付、約翌日在一樂天啜茗、當據情報告捕房、將被告等拘案等詞、又據小孩蘇寶根與母蘇劉氏相繼投案證明一過、質之陸阿丁供係鄰居、此事由吾兒通知蘇孩拾得鈔洋、並據吳昌華目覩、確係一千五百元、翌日往茶居品茗、係傅阿龍邀往、因傅在捕房告之數不確、否認勒索五百元之事、詰之沈守方等均不承認詐款、支吾其詞、求寬、經蕭燮棻推事核供、遂當庭判決陸阿丁等五被告、各處拘役三十天、緩刑二年、鈔洋一千另五元、往候招領、捕房張律師聞判起稱、捕房對於緩刑不能同意、提起上訴、各被告在上訴期間、仍予羈押、庭上准之、

浙江長途汽車 墮入河中

西人赴浙遊獵　六人均遭此厄　—傷華人十六名—

行駛浙江新安杭州間之長途汽車、於二十八日上午十時、在臨安附近、因駕駛不愼、由橋上墮入河中、乘客計有外人六名、華人十六名、及司機、全體受傷、乘客中之外人、皆係僑居上海、於耶誕節假日、赴臨安附近行獵者、擬赴杭搭車回滬、不料車行未幾、於駛過一長橋之時、司機者驟失駕駛、竟致撞倒橋欄、墮入河中、幸水深僅三尺、未遭滅頂、但乘客及司機、已全體受傷、後經路人報告臨安汽車分站、另派汽車援救出險、受傷之外人六名、即於前日夜車來滬、內重傷者兩人、一爲北京路二十三號柯爾克醫生、折斷肋骨三根、一面部擦傷、一爲斜橋路二十一號之梅森醫生、折斷肋骨兩根、面部擦傷、二人均入醫院、尚有二人之妻、及柯亭小姐、與孔雀影片公司之梅森氏、均以受傷不重、歸家自行療治、聞華人之受傷者、內有四人頗重、一人恐將不救、至各外人行李、亦多遺失、由汽車公司賠償洋三百三十元云、

殺姘婦案判決

徒刑十五年　賠償八百元

住居麥根路三百四十八號門牌之江北人楊國明、向在弄口擺設皮匠攤、與附近開設舊貨店蔣忠馥之妻蔣楊氏姘識、本月十四號上午十一時念五分、楊將氏拖入其家、因言語衝突、被楊將蔣楊氏用菜刀砍斷頭顱、立時受傷身死、當經該管戈登路捕房華探目邵景範將兇手楊國明拘解特區法院訊供終結、聽候宣判、各情已誌本報、昨晨已屆判決之期、由吳廷琪推事升座刑二庭宣告判決、其主文曰、被告楊國明殺人一罪、處有期徒刑十五年、褫奪公權十五年、兇刀一把沒收、楊國明應賠償蔣忠馥損害銀八百元、

西人汽車肇禍 連累警長斥革

祇憑一紙簽字　不將外人扣留

江北女子趙來英、現年十六歲、於前日下午二時許、在滬西大西路花旗總會門前、突被住居海格路三百六十號西人愛吳生吳生(譯音)所駕之租照四七〇四號汽車、將趙女撞倒地上、軋傷頭部、該外人見已肇禍、遂出洋五元給該傷女之妹、旋即意圖撥機逃逸、後被該處市公安局六區二分所大西路分駐所警長張明揚得悉、趕往阻止、一面將趙女車送海格路紅十字會醫治、幸傷無大礙、包紮後即出院、該外人愛吳生吳生、亦即簽字開車駛去、遂將上項情形報告所長、劉所長據報後、大爲震怒、以該處馬路係屬越界所築、一切行使職權、尤當特別注意、今該外人撞傷華女、置人命如兒戲、又復意圖脫逃、視法律如弁髦、而警長張明揚、祇憑一紙簽字、不將該外人扣留、反將其私行釋放、現幸該女受傷輕微、否則揑名簽字、逃往租界、誰任其咎、昨由劉所長具文呈報袁局長、將該警長張明揚斥革、以儆傚尤云、

私藏軍火之共同犯被逮

—提回併案訊辦—

上海市公安局偵探、於日前至法捕房報稱、近由偵探處拘獲私藏軍火之戴炳章一名、供出曾與住居治下之滕澤共同購買手鎗一打、計洋三百元、請求協拿滕澤到案研究、捕頭准詞、立飭包探將滕拘獲、帶入捕房、昨解法公堂請訊、先由捕頭稱、公安局偵探曾在戴炳章家抄出長槍二十餘支、供出被告係屬共同犯、請爲核示、詰之滕供詞支吾、中西官判准將被告交內地官廳帶去訊辦、

失踪童媳 合浦珠還

三區拘獲拐匪　六區招到家屬

滬西北新涇六區一分所所長、前日接奉公安局第三科函稱、現由三區三分所解到拐犯張正祥一名、並被拐女孩唐阿妹一口、供稱家在滬西飛機場北王家宅地方、於九月間被拐、希即派警查傳該女家屬認領等情、王所長當即派警前往查詢、至王更浪(地名)第十二號門牌唐氏家、始得查悉、遂將該[illegible]據該婦供、年四十二歲、生有一子名阿金、現不在家、被拐女孩阿妹、係婦之養媳、曾於去年八月十九日、由本村唐洞根之妻介紹、在公共租界北四川路四十七號內、給付洋一百五十元購來、過門之後、阿妹性甚伶俐、頗爲我所鍾愛、於九月中正在花田收花之際、忽然被拐無蹤等語、王所長以所供屬實、遂飭該婦唐蘇氏具呈前往地方法院、將該孩阿妹領回、始得珠還合浦云、

貼百元 與夫離異

與其半夜對泣　不如各自分飛

城內石皮弄德福里坊念二號門牌蘇州少婦張文英、在地方法院訴夫邱仁山虐待逼娼、請求離婚、昨日由丁推事開庭、張文英供、二十歲、民國十六年與被告結婚、去年生一孩、被告每月進益祇念一元、而其母吸鴉片須十三元、故我刺繡共活、不料均爲取用、近來其母常邀人賭博、令我泡水倒茶爲奴、被告又命我與其妹美貞、至天一影片公司攝戲、初我不[illegible]、由其復將小孩騷去、將我毆打、故我曾投浦圖盡、幸兄友救起、母家送去、又遭毆打、不能同居、請離異云云、邱仁山供、念五歲、揚州人、住孔家弄潤德里一號、在儲蓄會匯款間爲事、我未虐待、他嫌我賺錢少、受人指使、我不願離、至此官勸原告以夫妻吵爭、不足爲奇、以後善事優待、就是、而原告稱、死在堂上、不願再合、官乃勸被告命原告津貼損失、不如離開、強如無幸福之同居、被告願意、遂命原告貼被告洋一百元、和解成立、勞燕分飛云、

閔行鎮西首荷巷橋 團警與匪激戰

二十餘匪徒拒捕　匪孩一名被擊斃　匪遺船兩艘而逃

縣屬閔行鎮西首荷巷橋(該處係上松兩縣交界)中大橋河港中、前日(念八)下午三時許、突來匪船二艘、上有男婦二十餘名、駐防該處之縣第一區保衛團、陳班長聞報、立即會同水警第一區二分隊袁巡官各率團警馳往兜捕、詎該匪即開鎗拒捕、團警亦向還擊、一時子彈橫飛、如臨大敵、約歷一時許、匪方不支、始向新築之北匯路方面竄去、當場擊斃十餘歲匪孩一名、並檢獲匪方子彈二枚、以及遺下匪船二艘云、

爲情犧牲之女子

與已歇學徒戀愛　情書爲女父所見　女受責後自縊死

蘇州人孫森源、家住城內九畝地大境路福慶里三號、係開設童帽店爲業、女名秀寶、年十八歲、曾受教育、居家作刺繡之女紅、孫有已歇學徒吳和尚、今年十七歲、與女戀愛、吳和尚被歇後、以情書與女互通情愫、前日吳之情書寄到、適爲孫所見、乃將秀寶嚴重責誡、秀寶羞憤交加、竟於半夜中爲情犧牲、而自縊身死、直至昨晨始行發覺、但已香消玉殞、事爲二區一所得悉、飭九舖地甲將屍投地方法院報驗、而屍父要求免驗、奉諭不准、即由楊檢察官等蒞場驗明、諭令收殮候辦、

日漁輪 因工作殞命

馬達鉛絲絞斷足骨致死

日本漁輪、頻年越海侵捕魚類、雖經吾國漁業猛烈反對、尚無效果、而其漁輪之構造、勝於吾國、捕魚悉用機器、並雇華人爲幫手、近有該國漁輪竹丸第一號、又至吾國長江口外海面捕魚、前日午後三時、該輪泊於花鳥山島工作時、輪上幫手華人陳景財、正在開馬達絞車、車上所繫之鉛絲、忽然絞亂、陳用足踢之、偶一不愼、致被鉛絲纏住足上、緊圍四轉、待旁人將車關住、陳之脚骨已經絞斷(當即倒下氣絕身死)、該輪船主日人、maelt to於今日上午十時、命將輪身行駛進口來滬、暫泊於浦東陸家嘴祥生鐵廠浦邊、一面派人報告水巡捕房、捕頭即飭探程永年馳往將屍帶回捕房、午後轉送同仁輔元堂救生局驗屍所、報請地方法院派員檢驗、聞死者年二十六歲、係山東登州府榮城縣人、屍身驗明後、已由其友包文意收殮候核、

蔣家塘劫案 獲一嫌疑犯

本月二十三日夜間、距閔行附近之蔣家塘地方、突來盜匪四十五人、持械行劫、各情已誌前報、茲悉當日被盜者計有蔣國良蔣書秋蔣鴻根三家、幸被當地駐警發覺、馳往圍剿、盜匪始聞風向北逃竄、蔣氏三家事後檢點、尚無若何損失、惟巡士方面因人單薄、黑夜圍剿、盜匪衆寡不敵、略有微傷、現縣公安局方面已派科長陳國楨查明眞相、一面分投緝捕逸匪、並聞昨已緝獲嫌疑犯一人、正在研訊中云、

社會片片

（碾斷兩腿）台州人陳開扶、現年四十九歲、家住狄思威路六十六號、在嘉興路飛星黃包車公司爲管車子、昨日下午二時許、陳帶其十一歲孫子阿寶往歐嘉路當舞台看戲、至五時散戲出院、其孫因人衆擁擠走失、陳乃獨自回來、行經狄思威路歐嘉路口、適有二路公共汽車一輛(租界照會爲一五〇一一號)疾駛而來、將陳撞倒、二腿碾斷、骨肉糢糊、昏厥於地、當由一〇一號日捕到來、將其車送同仁醫院求治、無如受傷過重、延至下午六時斃命、

（姦拐嬸母）向在浙屬南潯爲典當業之皖人楊「致澤」、於昔年娶[illegible]、楊則在[illegible]供職、二年之中必請假回籍、闔聚天倫之樂、詎丁氏水性楊花、不耐獨宿、竟與族姪楊友仁發生戀愛、近竟被族姪將嬸誘拐來滬、已逾兩旬、租屋於法租界金龍街合興秦樓上、雙宿雙飛、儼若夫婦、不料族姪楊友仁既姦其嬸身、近復圖姦賣於他埠爲娼、事經楊致澤家屬致信於楊、遂來滬四出尋訪、詎於昨日下午五時五十分、突在[illegible]國路老北門西、遇見族姪楊友仁與嬸江氏挽手同行、一時怒火中燒、遂上前扭住、而族姪力脫圖遁、幸經二區一分所崗警到來、帶同將兩被告拘所、經錢所長訊得楊友仁姦拐得親、不法已極、判解公安總局法辦、

（歇夥行兇）滬西虹橋鎮開設鞋店之陶友生、年二十四歲、本地人、向業鞋舖爲生、因有曾在岳父吳老記處充任夥計之唐根祥、前以意見不合、被吳辭歇、迄今已閱數月、唐忽於前日闖入陶店、向陶要求入店爲夥、適吳亦在店、以其既被停歇、決無再行收用之理、遂婉言拒之、不料唐竟蠻不講理、一躍而起、將店堂中之零碎雜物碗杯等、均倒毁於地、且將出手毆打、當被陶等扭入六區一分所、經王所長審訊一過、以唐根祥如此强行不法、判拘留十日以儆、

（掉包僞鈔）現在城內西倉橋街黃與里陳姓家爲奶娘之陳葛氏、近因向東家領得工資十元鈔票一紙、託同鄉陸陳氏轉託同鄉寄回原籍、陸陳氏何慶漢代陳葛氏寄家、不料該鈔票仍寄回上海、陳葛氏閱之下、見係五元兩張、信中云內有中央五元一張、係僞票、故特寄還、於是陳葛氏知係代寄人掉包、遂將陸陳氏何慶漢二人扭交二區二分所請究云、

（拘捕花會）紹興人吳織芳沈保生、因在浦東楊家宅同興街六十三號門牌內設立花會聽筒、四出誘人賭博、一般無知男婦、廢賭廢食、恒於更深夜靜、假寐荒塚破廟、求神託夢、冀獲勝利、前晚爲[illegible]吳沈兩人拿獲、搜出花會書一本、及字條多張、一併移解三區、於昨轉解公安總局訊究、又昨日上午十時、三區巡邏隊長警、巡查經過爛泥渡怡和里弄內、見無錫人朱阿品家、置有花會書一本、字條多張、當將人證帶區、訊據朱堅不承認、因賭花會情事、區長以證據確實、未便任其狡展、判解總局發落、

（印所違章）法捕房提賭班探目李連生劉坤寶近查得菜市街二百六十號大中印刷所主光家璋及菜市路十五號姜荃組所開美的印刷所兩家、私自代人刊印花會紙張、實屬有違法令、特於前日至各該處抄出是項花會紙一千餘張、帶入捕房、昨解法公堂請究、詰之兩被告同供、此花會紙實由不相識之人前來定印、不知違章求宥、中西官判兩被告各罰洋二百元充公、抄案之花會紙銷毀、

（防拘火首）城內劉公祠[illegible]永[illegible]里七號錢會亭筆作內、於前晨不戒於火、已誌昨報、茲悉起火之火頭、據看弄堂楊發寶供、火在二樓、是樓下周品三玉器作無干、且錢會亭之妻、於火後情虛逃走、顯有嫌疑、昨由二區二分所派警拘捕到案候訊云、

（失愼判罰）法租界馬浪路五八五號弄內八十四號門牌友誼紗廠、於本月念四日下午六時失愼、當由救火會到場救熄、昨由捕房將經理陸錦比傳至法公堂請訊、先由捕頭稟明前情、並稱查得被告廠內保有火險三千兩、詰之陸供、是日商人因事在外、廠內如何起火、不得而知、中西官判着被告照賠款罰銀百分之十以儆、

（苦力病死）昨日下午六時十分、虹口捕房一八〇二號華捕値崗時、在湯恩路發現一斃命之黃包車夫、車子照會爲七八二二號、死者年約三十餘歲、當即雇車送同仁醫院、檢驗係亦病致死、由該院轉送斐倫路驗屍所候驗云、

致時事新報函

啓東縣之匪患

記者先生、啓東不幸、匪禍頻仍、民衆攜轉莽黄、束手就斃於勢力淫威之下、而莫敢誰何、休戚相關之縣政府、每云地方警衛單薄、無可爲法、實爲即啓東匪患、自巨匪潘開渠梁海珊聚伏法以還、不在外來之悍盜、而在當地之土匪、縣府苟能認眞辦事、以啓東現有之二百餘警察隊、切實捕緝、當綽有餘裕、懲一儆百、除惡務盡、匪患之除、可立而待、無如匪胆包天、縣所底止、草昧初開之胡東、號呼轉徙、瘡痍滿目、頓成匪世界、地方人士、富者遠而他去、中小之家、不得不坐以待死、不知當局見此、將作何感想也、旅滬啓東難民李寄洨述、十一月二十五日、

軍人無票乘車

主筆先生、國民政府和總司令部都嚴禁軍人無票乘車、可是官長和士兵還是白坐頭二等、對於士兵們、那隨車憲兵還可勸他們補票、或是移到三等去、可是對於很文明很有識見的高級軍官也有同樣舉動時、憲兵們便無法可想了、祇好呈報上去、由長官處長局長一直達到鐵道部部裡去向軍政部交涉、軍政部便下了一紙公文、說嚴禁軍人無票乘車、可是禁自禁、乘自乘、結果還不是仍等於零、滬杭路的寛橋站、在這次戰時設立了一個後方傷兵醫院、於是那班治好的傷兵們、便呼群嘯侶的早上乘下行車到杭州、晚間又坐上行車還去、一來一去、終是高坐頭二等中、而購票的乘客們、却祇能候他們下去了、才有位置、并且擠得要命、傷哉乘客的事、也時有所聞、路局方面、能有甚麼辦法呢、蔣瑞瑛、十一月念二日、

輪船乘客之印花稅

[illegible]先生、[illegible]因事由漢至滬、[illegible]之初、茶房照例呼「買票換票」、一唱百應、余即出一元七角、令照自己之茶房代購統艙票一張、旋茶房持票來、謂須加印花費二分、余往來長江各埠年在十次以上、從未聞有加收印花稅之事、怪而檢視船票、則反面赫然一橢圓形圖記、其文曰「印花稅收訖」、而未見印花稅票、猶憶去年江西某縣印花稅徵收員以圖章蓋於證據之上、以代印花稅票之事、不意今日復見于此、乃令茶房導見所謂買辦、與之理論、彼初則含糊其辭、繼則稱彼已包繳印花稅十一元、並出示收據一紙、此收據奇特異常、爲一約三寸見方之白報紙、所書之「建國」二字、左半有「十二、十九」四字、左下角有一紫色之圓形圖記、字跡不清、俾印花稅三字可辨、余索此收據、以爲研究資料、買辦竟行拒絕、至此余乃明白二事、㊀船票貼印花稅票、係徵用商業稅、應出自商人、不應取自旅客、㊁船上應用印花稅票、決不止十一元、以十一元包繳、買辦可獲利、林山、十二、十九、于建國船上、

否認獲盜爭功

逕啓者、頃閱本月二十七日貴報新聞欄內登載獲盜爭功水陸交惡一節、查本鎮棋杆下並無王慶榮其人、又無發生盜刼案件、亦無綁去男女事主、更無水警隊士爲盜情事、所載各節、全屬子虛、爲此函請貴報迅予更正、是爲至感、此請時事新報館主筆先生撰安、　太倉劉河鎮特種保衛團、太倉縣第二區區公所、太倉縣第二區劉河鎮鎮公所同啓、十二、二十七、

大批烟土之處置

主筆先生、日前貴報新聞欄載有江海關於某漁輪上、抄獲大宗烟土、計一百箱、連日又載國民拒毒會消息、謂日人爲烟土主人、大肆活動、竟圖烟土早日發還等語、迄今一月有餘、音信杳然、究不知海關當局對於此項烟土如何發落、祈將詳函刊入貴報來函內、望海關當局將此次事件經過、以及如何處置情形、明白宣示、以明眞相、公民、十二月二十七日、

船舶月捐

記者先生、我最近爲了搬家回到常熟、叫家裡的小船到上海來、裝運傢俱、所以探聽明白了船隻納捐的辦法、據說、月捐是每月繳納、但是第一次要補繳三個月、其理由安在、不很明白、有人說船隻常常偸漏捐款、第一次繳捐的日子、不是他第一天到市區的日子、他躲避得很久了、所以要補捐三個月、這是寓罰於捐的意思、還有人說、到上海的船、只要有確實的證明、知道他到埠的日子、月捐不必追繳三個月、就可從到埠日子算起、這確實的證明、聽說是別處地方長官的證明書、或是關卡的捐票、厘金局的快單了、一船蘿蔔靑菜洋圓上捐不得稅、試問何來關卡捐票、地方長官的保護書、更是笑話、鄉下老百姓有資格上縣知事衙門要船隻開行的證明書、中國已經太平了一百年了、市財政當局對此、應明白解釋、　王崇楨、十二、念七、

輪局異想天開

主筆先生、查江蘇建設廳令行各縣建設局轉飭各輪局隨票帶徵濬江浙運治河經費一節、現各輪局雖已奉行在案、但因建設局稽查稽嚴、各輪局乃異想天開、有先邀乘客上船、然後補票、無非避免稽查手續、以圖中飽、則乘客擠百依然增加、而建設經費實無所補、此種情形、是不啻當局特爲各輪局增加票價也、按帶徵捐款原爲補助建設經費之不足、現民衆以血汗之資、樂此捐款、然各縣建設局果能扣自無私、稽查清地、亦不難杜此也、萬願建設當局一注意焉、　張惠民、十二、十八、

豈未加寓目乎

主筆先生、敝縣是漣水、不佞因本縣教育局對於官立及已立案之私立專科以上學校的學生向有津貼、所以在日前就將本校館費證明書、寄給友人代領、得覆信、云教局未知中公已否立案、經一再申述、始蒙在總務長允於念四日提出局務會議決定云云、查敝校立案、係得教部之批准、身爲行政人員如一縣教育局長之重要、遂有上項事實、不勝遺憾、是各報教育欄、教育部公報、教育廳公報、從未加以寓目乎、　中公蔣祉陽、十一月二十六日、

天福製藥公司之聲明

編輯先生、敬啓者、本月二十九日貴報新聞欄載有敝公司與大華藥房糾葛之續聞一則、完全與事實不符、務乞賜予更正、現在敝公司對於大華藥房、正謀法律上之救濟、靜候適當之解決、　天福製藥公司謹上、十一月二十九日、

市聲

▲上海唱機公司年終大減價　芝罘路十五號上海唱機鐘表公司、每逢年底、大減價一次、聞最新式唱機每只減售九元半、各公司名伶唱片每張自四角起、修理部取費低廉、故近日顧客頗形擁擠、

▲扶風社新著出版　本埠金家衖路扶風社近出新著兩種、爲「怎樣在上海生活」與「離婚大觀」、內容材料儘從社會實際方面採集、二書裝訂精美、每册售洋六角、如一次合購、只收大洋一元、寄費在內、

▲福安大戲院明年元旦開幕　小東門外新開之福安大戲院、擇於明年元旦開幕、內部裝璜富麗、座位寛暢、祇售小洋二角三角、日夜一律、開第一次貢獻爲滑稽大明星愛迪康泰氏主演之特別鉅片、並將於明日下午柬邀各界參觀試映、

▲華僑浴室大贈送　民國路吉祥街口華僑林記浴室、布置十分完美、現該經理吳桂林爲尊重國貨計、於年內念五日起舉行廉價大贈送兩星期、其贈品均係香皂公司、

藥未到胃而咳已止

唐拾義久咳丸　有此特效

上海廣西路轉角父子大藥廠

遺失作廢

部人遺失永安公司銀業儲蓄部虹口分部九一六〇號銀摺一本該摺存銀一百一十三元茲特登報聲明作廢 趙錦源

△收買西書▽

大成書店

北四川路寶興路口 價特別加優

永安醫院 花柳專門痊愈

留日醫學士張秋朝 新發明不痛打針療疳瘡 橫痃不開刀打針消散根治下疳 梅毒淋濁尿管病腎虧用膀胱鏡 醫治痊愈 老靶子路二〇六號

永昌泰五金號

（地址河南路四三七號）（電話中央九一二九四號）

專運歐美五金雜貨 木匠器具校鏢絲錦 各式洋刀剪刀利器 各種汽槍零整批發 價廉物美以廣招徠

新華大戲院

霞飛路亞爾倍路口 法界一二四路電車念二路公共汽車直達

價目 四角 六角 一律小洋　時間 一時半 三時半 五時半

大情人麥唐納榮譽作

金嗓子台尼司金處女作

法宮艷史

霜刃如雪 駭汗髮指 戰鼓驚沙 天地失色 猛士虬髯 劍戟森嚴 佞臣賣國 天人同誅 還我河山 本色

巴黎大戲院

霞飛路薩坡賽路西 電話三五一一二號

▶專映卡爾登選定未映之無聲鉅片◀

最後一天開映 （日戲）三時 五時半 （夜戲）九時一刻

葛雷泰嘉寶 約翰吉爾勃 暨 魯意史東 小朋范克 等七大明星

合演空前哀艷鉅片

情劫

明日開映

血影情花主演 伊文摩獪金

主演俄國革命哀艷鉅片

皇城血淚

明日開映

（價目）日戲 樓下四角 樓上六角 八角 一元　夜戲 樓下六角 樓上八角 一元 一元半

北京大戲院

北京路貴州路口 電話一七四一〇

今天日夜開映：日戲三時 五時半 夜戲九時一刻

嘉寶偉大傑作

俄國文藝軍事風流銷魂哀艷巨片

銷魂

是殺人不見血的尤物

本片述俄奧之戰中一女間諜之喜艷史○曲折橫生○波瀾突起○不催當有文藝價值○誠影片中罕有之佳搆○導演者其口資演之成續○執不崇拜○此片中對愛國之爆慨勁昂○戀愛之恍忽逐離○俱有光分之發揮○而嘉寶之表演寄足以顧倒衆生○

價目 日戲正廳小洋四角 樓廳小洋六角 花樓小洋九角　夜戲正廳小洋六角 樓廳小洋八角 花樓大洋一元

空前暴橫海戰對白愛情巨片

雪蜜爾登爾斯大傑作

大文豪賈克倫敦不朽巨著

海上魔王

請注意開映日期及地點

南京大戲院

清寒避暑怡情悅性唯一勝地

愛多亞路西藏路西 電話一〇七八二

今天日夜開映 日戲三時 五時半 夜戲九時一刻

武俠巨星

喬治奧勃靈

大傑作對白武俠愛情大名片

草莽英雄

殺父仇不共戴人尋奇辱孝子之仇犯實罪寶汝遠逃要犯平長獄追投森林同追巧過逢追兵義七中彈湖死留官動落草忍痛策騎投賊盜見敗來寶安獻藝驚絕技盜魁見邀移情人英雄入影探數相少女拐救愛侶先私盜婦隔貸通突遇盜魁計附劇盜出賊寒雙宿山獵享溫柔僱法綠件人呼籠見通緝壯上自首途過盜魁起激力破娶盜邀功案恩赦道天自由慶圍團英雄美人

價目 日戲正廳大洋六角 樓廳大洋一元 花樓大洋一元半　夜戲正廳大洋一元 樓廳大洋一元半 花樓大洋二元

光陸大戲院　大光明大戲院

全球女性極端愛慕之銀幕第一類男子

希佛利歌唱有聲鉅片

乃是脂粉隊中之歡喜寃家 綺羅叢裏的風流天子

一雙情眼明月遜其光輝 兩片朱唇熾炭無其炎熱

時間 三時 五時半 九時一刻　同時開映　價目 日 一元 一元半 兩元　夜 一元半 兩元 兩元半

巴黎一侍者

美國影業巨頭派拉蒙影片公司

法宮艷史大導演[illegible]威白甘爾又一榮譽傑構

▲檢查許可▼

這是巴黎小餐館中一侍者的小史・這侍者非比尋常・是一位擁資千萬的富豪侍者・看我們調笑無雙的希佛利・白天充侍者・周旋於刀叉樽俎之間・夜間作富豪・優遊於粉陣脂闈之內・看我們眞法國派的大情人希佛利・調弄女性・如宜僚弄丸・看他熱情四溢時・任你心如止水・亦將按捺不住・聽我們滿口法國音委婉可愛的希佛利・唱三大新曲・「一」我的意中人・「二」美滿生活・「三」任老巴黎的中心・一給你收拾去萬重慾慮・送將來一天歡喜・

卡爾登影戲院

今天日夜開映

雷門諾伐羅

獲得無上榮譽的偉搆

全部對白悽艷溫馨名貴鉅片

離恨天

（檢查許可）

寫靈魂之痛苦！

寫肉慾之需要！

細繪千種風流・諾伐羅壓倒曹雪芹

包羅萬般情緒・紅樓夢不敵離恨天

優待顧客 並不加價

奧迪安

今天日夜開映

時間 下午三時 五時半 九時一刻

價目 （日）四角 六角 （夜）六角 八角

海上爭風

新光大戲院

寧波路（即南京路新新公司後面） 電話六四五九〇號

意態英爽十足男性美之大明星康勒尼格爾及其他七大明星合演情節淒艷描寫深刻表現強烈敘述宛約的三角戀愛有聲對白上流社會偉大愛劇

奪夫記

今天開映 （日）下午三時 五時半 （夜）九時一刻

價目 （日）六角 一元 一元半 （夜）一元 一元半 二元

從高速度的生活享受，寫男女兩性純摯的眞情，在各方面不肯放棄的富中，演成這三角戀愛的大愛劇！是性愛底爭端，是青春底衝動！

是一闋青春狂想曲，是一首青春抒情詩，是一幅青春戀愛圖，是美國派拉蒙公司特爲青年男女們而設的「青春俱樂部」，全部五彩 全部寫情

美男子卻理士羅澤斯 甜姐兒南錫卡洛女士 合演

五彩 音樂 有聲 對白 歌舞 化裝 滑稽 浪漫 柔媚 熱情 愛嬌 鉅片

青春俱樂部

「青春俱樂部」是快樂青年們的人生；「青春俱樂部」是快樂青年們的生活；「青春俱樂部」是快樂青年們的寫照；「青春俱樂部」是快樂青年們的象徵，所以，它便花兒般艷，月兒般朗，爐火般熱，陽光般驕！在它裏，盡都是平明溫雅，熱情浪漫，與那無限底愛嬌；盡都是青春的狂想，盡都是青年的快樂，並沒有絲毫的所謂苦悶與無聊！青年的男女們啊，你們要曉得：你們「青春俱樂部」就是你們黃金時代的青春底寫照！

後日起在新光開映

人造自來血 「冬令宜服」

諺云冬不藏精，春必病溫，蓋因冬令氣候嚴寒，最宜培補心身，造成强固之體力，而免來春發生溫熱病症也。人造自來血，添精益髓，療虛治損，百發百中。凡患血虧之男女，宜于此藏精冬季服之，尤有意想不到之效力。君家誰最虛弱，不妨先令試服一二瓶，當知靈驗，然後闔家服之，成愉快之家庭，豈不樂哉。

大瓶二元　小瓶一元二角

上海五洲大藥房發行　各埠分店各大藥房均有出售

大世界存款游覽部 存款章程

甲（活期存款）存數自銀元一百元起滿二百元每月贈游券一張多則類推利息按月七厘每半年複利

乙（定期存款）一百元爲一份定期一年每份每月贈券四張到期無息還本三年者贈券五張五年者贈券六張

丙（定期存款）一百元起碼每月贈券一張多則類推定期一年到期取本利一百十元二年者一百念四元三年者一百四十元五年者一百八十元

丁（逐月付息）一百元爲一份每月贈券一張定期一年逐月支息八角三年者九角五年者一元

戊（對本對利）一百元爲一份定期七年到期取本利二百元每年贈券念張分春夏秋冬四季照付

己（長券存款）一千元爲一份定期一年週息八厘贈長年游券一張

庚（長券存款）四百元爲一份定期一年贈長年游券一張到期無息還本

注意　辦事時間上午十二點起下午八點止　電話一六八五六　章程函索即寄

止帶仙丹 白帶 一盒斷根

鳳五醫請萬勿走極端留余一線　救濟地步切叩一面大來敬白

婦女無論赤白帶下久必腰酸腿軟百病叢生子宮虛冷受孕難望此丹善固元神而補氣血寒熱兼顧老幼咸宜一盒保愈永不復發止帶靈若仙丹假冒甚多請留意●每盒一元條料五匣四元●料二元●外埠兩元寄費加一郵票通用●分館處南京武定橋大沛坊巷上海海甯路錫金公所東首滑安坊第五弄同仁醫藥所總發行●電話北三四七八號

電氣化之家庭

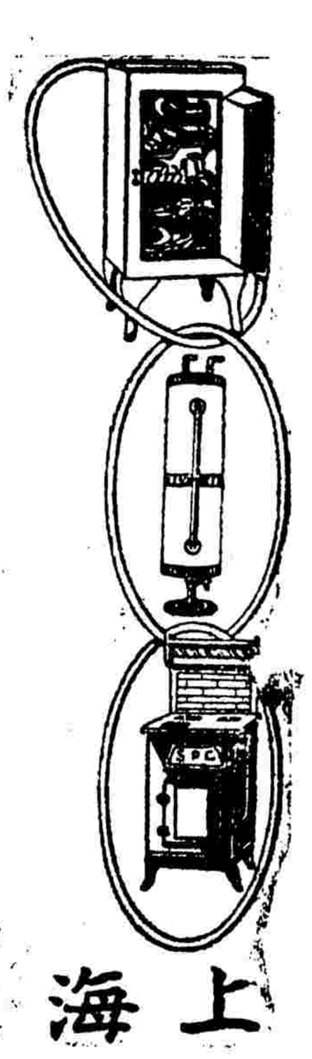

家庭利用電氣不啻多添僕役且其與吾人以便利舒適外而不致增加費用盍試用電氣乎

電話　一〇三六六

樣子間　外灘沙遜房子

上海電力公司

南洋通行的語言　以平

（南洋見聞錄之六）

▲講台上的三菩薩▼

談到南洋的言語問題，有人說，南洋的車夫茶房都曉得說英國話，懂得英文，到南洋去是不怕語言隔閡的，這種話差不多像外國人到上海，聽到黃包車夫說『蠢得很』（Twentg Sents），聽到西餐館茶房答應「也是」，回國以後，就在報紙上瞎三說四，告訴他本國人道：中國人通通懂英文一樣，殊不知南洋是英荷屬地，居留之人除土人外，大半是我們說「天地人」的中國僑民，他們去的那麼多，分子那麼複雜，怎能那麼容易通通學說少數人所說的英國話？其語音分類，至少可得下列幾種：

一、廣府話——包括廣州附近十幾縣的土話；

二、客話——如梅縣大埔永定等縣的土話屬之；

三、潮州話——潮州一帶的土話；

四、福建話——福建泉等地的土話，還有一種福州話，與此又不相同；

五、瓊州話——廣東瓊州島的土話

不過大的這樣分類，其實各話自己還有許多分歧之處，詳細的說，或可分成好幾十種，且談談華僑的語言怎麼樣溝通吧。

中國人到南洋的差不多完全是廣東福建兩省的人，他們的言語那麼複雜，不要說對着外國人談話，要茫然咋舌，即自己人會着，彼此也有時會如聾如啞，若干年前，同居已久，各人自己的言語，雖仍完全保守下去，但同時能說兩三種中國土話的人，也很普通了，我們在會聚許多人在一個地方的時候，常常聽得到幾種不同的語音　在伶俐活潑，善於交際的人，他常能用不同的方言應付不同語言的羣衆，尤有趣的是以全體華僑的名義，在中華會館開什麼會，有時一人說話，用到兩三個翻譯者，尤其在歡迎名人演講時，台上除演講人外，至少加上兩個配偶，這所謂「三菩薩」，是南洋華僑社會中一件特別事件。

近年來，國內新人物到南洋去的漸漸增加，而外江人——他們稱廣福兩省以外的人爲外江人——過去辦報教書的也比從前多，本國人見面，語言不通，從此遂引起多數華僑的注意，而國語之提倡，遂爲近年華僑教育界一種當務之急，從前一部份人們聽說國語，輒罵爲鳥話的，今日則許多老先生都曲着背，伏在課桌上來受國語之教，頭家們——有錢的老闆——且有以不懂國語爲可恥的了，在大庭廣衆中，聽得人家談國語，自己雖然不懂，也必勉强點頭認可，以示體面的，也到處可見，這段事自然是由國內社會上新的改造間接影響，英語固然是英屬馬來亞統治者的語言，但除少數曾受殖民地教育而服務於殖民地政府機關或洋行商店的以外，是很少用得着　明白說，就是一句「洋涇濱」都不懂，在現時，就連廣東福建的土話也不懂的中國人，跑到南洋去，也不會如讀適異國之大感困難了。

中國的國語不能作爲南洋的普通話，英語更不能使各色人都去學習，比較起來，還是馬來人的土話較爲通行，馬來話簡單統一——中國人到南洋，和土人交接的機會很多，故留居南洋三年以上的，總會學說幾句馬來話，即歐美人到南洋，因要便於和馬來人及其他各色人等接洽，也須學得幾句，其除印度暹羅等地之人，因爲他們自己的語言不普遍，一到馬來半島，也必學會馬來話，中國北方人到南洋賣山東綢，賣肉桂，賣人參的，背着包袱穿門入戶，他們今天遇着廣東人，明天遇着福建人，有時也和西人或土人交易　他們所恃以通達情意的，也就是那幾句未曾畢業的馬來話。

對本國人用馬來話交談，除英屬馬六甲，荷屬巴城極少數的地方外，其他華僑多引爲恥辱，所以我們學會了馬來話，只好對土人或白人印人等交際時用之，對本國人還應各說鄉語，不懂，寧願多吃點力，因出口不慎，而被人家瞧不起，殊不值得的。

有幾處地方的華僑，住居南洋太久，他們家庭間談，朋友交際，都用馬來話，甚有在學校開董事會，也用馬來話發言，寫起信來，也用馬來文——用荷字拚成的，中國棗來不易與人同化的，惟有教育文化過於隔閡，則自然地會漸漸變更其習慣，這是留心華僑社會的應該注意的一件事。

紅花瓶（二六）　蛹公作

第四章　慈愛的姑母

◻女性化的男性美◻

他記得在北京的時候，大風大雪下面，常常看見許多公的野狗，圍着一對正在實行『敦倫』的一雙狗，汪汪狂吠　他覺得那種吠聲就含着像這位先生一樣的維持風化的莊嚴意味，碧波眼光轉到這邊那男的臉上時，只見他滿臉上沒有一點不含一種俗不可耐的淫蕩氣，如果這種淫蕩氣發現在女人臉上時，無論如何，總比現在要顯得自然一點吧？而他偏偏是一個男人！他又是一個沒有絲毫男性美的男人！對面的那個女人卻又分明是愛着他，哦！怪不得中國影片中的男主角多半是女性化的男子！怪不得男扮女裝可以代表中國最高的藝術！原來上海式的女子所心愛的就是這種女性化的男性美呵！

碧波想到這裡，格外覺得對於表妹的愛是絕無把握的了，他覺得自己身上就絲毫找不出這種女性化的美來，雖然剛纔李振民還說過，自己長着一雙多情眼，但是碧波深知自己的眼光裡絕對的找不出一絲一毫女性化的成分來，這大概是因爲自己在北方住的日子太久了，所以沾染了北方的剛强之氣吧？表妹之所以不能始終如一的愛着自己，原因大概就在這一點上？

◻洋先生不要生氣◻

電車已開到了靜安寺，碧波就乘着大衆推推擁擁的一股勁，被擠得兩脚踏在馬路上了，但是他這時候心裡非常的後悔，自己大大的不該到這裡來了。

『往愚園路走去呢還是乘原車回去呢？』他站在馬路旁邊這樣的自問，半晌得不到自己的答復。

電車打了一個轉往回裡開去了，來往的汽車裡面，多半裝着回家用午餐的外國人，穿梭似的滾來飛去，他一個人站在太陽底下，覺得口裡非常的渴，急於要喝一點清涼的飲料，這一種物質的需要畢竟幫助他決定了主意。

『還是去看姑母去！』自言自語的開步向愚園上走去了，他跟着自己的影子急急忙忙向西飛跑，髣髴是一個放學回家的小學生。

『難道靜波還能够愛我嗎？』這一個問題在他耳朵裡響了好幾遍，一直響到看見了站在門前帶笑帶嚷的朱媽爲止。

『表少爺！快回來罷！太太等你不來，又要叫我坐了汽車去催你了！』

那天嗅他的一隻警犬又跑過來迎風嗅了一下，然後又撒嬌似的汪汪叫了兩聲，門口站着幾個男女僕人，一個個都把眼光集中到碧波臉上，忽然後面來了一輛汽車，停在門前，由車上跳下一個極肥胖的紅臉洋人，用手杖指着碧波脚尖旁邊的一隻香蕉皮，打起外國腔的上海土白，朝門前站着的一班傭人說：

『啥人拆個爛污？快點話出來！』

這一班傭人都嚇得不敢作聲，胖洋人把手杖的尖頭在鐵欄杆上打得錚錚響，紅臉皮比先更紅了，嘴裡又說了許多下流鬼子罵人的話，最後他睜圓了一雙藍眼珠，向朱媽說：

她的一生　莫泊桑著　蔚南譯

她走到各個房間裡去，在那未曾更換的掛氈上，她找尋觀察那種模糊不清的痕跡，她重新又見那種怪奇的面影了，這種面影正是空想在椅套和大理石的圖案上以及暗澹的天花板的暗影上描畫出來的。

在這靜寂巨大的堡內，她一個人用着無聲的脚步走着，有如在墳地裡行走一般，她的一生是埋沒在那裡面了。

她走下客廳裡去，客廳裡的窗都緊閉着，所以廳中是陰暗的，初進去的一會兒，她簡直一點兒也瞧不出來；接着她的眼光習慣於黑暗了，漸漸兒她認識出鳥類的大掛氈了，兩隻福端椅留在那火爐前面，彷彿人們剛才離開那椅子一般，那廳裡的氣味——一種浮泛而仍具有個性的氣味，正像人有人的氣味一樣——舊房子裡的甜蜜的氣味——沁入到若納的靈魂裡了，將種種舊時的紀念包裹着她，沈醉着他，她站在那兒喘着氣，呼吸着過去的氣息　兩隻眼睛注視着那兩個椅子，忽然間一個幻覺裡（從她自己的思想所引起來的幻覺），她像看見，真看見，有如從前常常看見的一般，她的爹娘正在烘脚。

她驚駭到向後退縮，縮到背兒靠着門邊，她就依着門兒，免得仆跌下來，老是睜着眼睛對那福端椅看。

那幻景消散了。

她呆呆了幾分點，接着漸漸兒恢復知覺了，她就想逃出去，因爲恐怕要發狂起來，無意中，她的眼光落在她靠着的門板上，她看見「波藍之梯」了。

一個個細小的記號不等地相間着，在這個圖案上爬上去；用小洋刀刻着的數目字，是指明她的兒子的年紀，月日以及長度的，有的是男爵的字跡，比較大一點的，有的是她自己的，比較小一點的，有的是李松姨母的，稍有點兒顫動，她的以前的小孩彷彿仍在那兒，在她的面前，將褐色頭髮的頭貼在板上讓人家量他的身材。

男爵叫道：『若納，他六星期以來已長了一個生的米達了』。

她的愛情激動了，她向那板壁親起嘴來了。

但是外面有人叫她了，這是陸若梨的口聲：『若納夫人，若納夫人，人家等你吃飯了』，她神志昏迷地走出去，人家對她說的話，她一點也不懂，她吃着人家供給她的東西，莫明其妙地聽着人家講話，農人們詢問她康健，她莫明其妙地回答着，她讓人家親吻，人家將面頰呈給她時，她也去親吻，她再登上車子。

當她穿過森林，瞧不見那個堡的高屋頂的時候，她的胸懷像可怕地破碎了，她心上覺得她和她的屋子永久告別了。

她們回到白得維勒。

當她回到新屋子的時候，她瞧見門下有一件白的東西：這是郵差在她出去的時候，放下的一封信，她立刻認識這封信是保祿寄來的，氣喘着啓封了，信中說：

『我的親愛的媽媽　我所以不早日寫信給你的緣故，那是因爲我不願你白到巴黎來，理應是我常常來看你的，此刻我正受了大不幸的打擊，墮落在一樁大困難裡了，三日之前，我的女人產了一個女兒之後，現在竟危在旦夕了；我一個銅子都沒有　我不知怎樣處置那個小孩，我的門房太太盡力把奶瓶來喂奶給小孩吸，但是我深恐要把小孩糟死的，你能養育這孩子嗎？我簡直不知道怎樣辦法了，我又沒有錢把她寄養給奶娘，望你原班回信。

你的愛你的兒子　保祿』。

若納軟癱在一張椅子裡，幾乎呼喚陸若梨的氣力也沒有了；當那個使女來了，她們倆一塊兒拏信來再讀一遍，接着兩人不聲不響面對面呆坐着許多時候。

陸若梨終於說話了：『我去找那小人兒，我去，夫人，我們不可放着小孩不管的』，若納答道：『去罷，我的女兒』。

▼負擔

初產的王夫人對她丈夫說：「據醫生說，生小孩子第一次最覺痛苦，從第二第三次起，慢慢地會減少痛苦的。」

丈夫「不過，我的痛苦倒慢慢地增加下去呢。」

◻吉安紅刦記　難民

▲木匠老板死裡逃生　紅軍這次在吉安綁票勒贖的進款，約二千萬左右，他們的綁法分兩種，一種是店鋪的，一種是個人的，關於店鋪方面的，叫做「店鋪捐」，紅軍一進吉安便把各店老闆俱綁至商會，並令劉子益爲商會會長，勒指派「店鋪捐」六十萬，第二次則復加至九十八萬，關於個人的叫做「特別捐」，特別捐的最多八萬元，如吉安人蕭步雲干歙生，便是已被派特別捐八萬，因一時籌措不及而梟首示衆的，特別捐派最少的約數十百元不等，而以派繳萬元及數千元的人爲多，聞康文卿（吉安慈善，家在吉安會做公益事業十萬元以上（劉子益兩人曾派定每人捐各五萬。（未完）

上海縣註冊農商部給獎

痔

立刻止痛一服斷根

化痔神丸　痔瘡斷根散

痔由體氣虛弱濕熱下注蘊結大腸而起本所痔科專家●朱薇蓀醫士研製　功能潤燥

上海寧波路同仁醫藥所總發行所

棕欖香皂

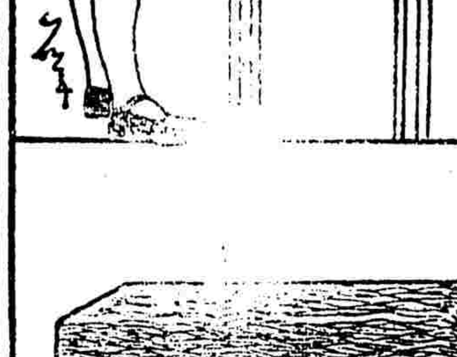

爲之母者，宜如何使子女身體日臻健壯，欲求子女身體日臻健壯，舍常用適當之皂去其皮面油污，擴張毛空，助長肌肉營養不爲功，棕欖香皂，質料細純，香雅性淡，用于柔嫩皮膚，既無剌激之感，而有滋潤之長，且定價甚廉，合乎日常經濟，洵家庭最適宜之品也。

各處百貨店藥房均有出售

美商上海棕欖公司謹啓　廣東路三號

著名婦科聖藥

烏雞白鳳丸

各埠大藥房均有代售　丸均包紙印有醒獅商標爲記

上海河南路　廣東樺德園老藥局發行

烏雞白鳳配成丸　坤和陰順保平安　堪稱天下無雙品　服後丸能叶夢蘭

本園所製之烏雞白鳳丸統治婦女一切經病帶病及子宮虛弱等症服之立見奇効務須認明本園出品庶不致誤

冬令衛膚之妙品

朔風起矣，欲保皮膚嬌嫩，不可不備如意膏，此膏係以八種珍品配製而成，療膚固佳，保膚尤効，至其色香俱雅，尤其餘事也。

安徽五河王復泰號郁君植材來書云，去冬鄙人手面發生紅赤痒癢之小泡，採用中西各藥未有効驗，乃試購如意膏以敷之，果能消毒退炎，敷塗未幾，膚白如舊，是誠濟世之良藥也，曷勝感佩！

如意膏係韋廉士藥局家用良藥之一，清涼舒適，消毒生肌，舉凡一切皮病及燙傷割破跌損蟲螫，均奏神効，價目每盒七角六盒三元五角，郵費不取。
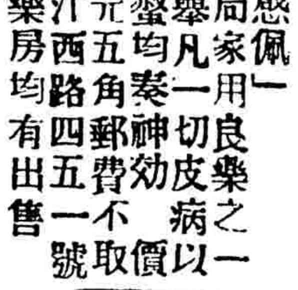
遠東總發行　上海江西路四五一號　韋廉士藥局　各藥房均有出售